SECRETARIA DE EDUCACION PÚBLICA

REGLAS de Operación e indicadores de evaluación y gestión del Programa Nacional de Becas y Financiamiento (PRONABES).

Al margen un sello con el Escudo Nacional, que dice: Estados Unidos Mexicanos.- Secretaría de Educación Pública.

REGLAS DE OPERACION E INDICADORES DE EVALUACION Y GESTION DEL PROGRAMA NACIONAL DE BECAS Y FINANCIAMIENTO -PRONABES-.

Conforme a lo dispuesto por los artículos 3o. de la Constitución Política de los Estados Unidos Mexicanos; 38o. de la Ley Orgánica de la Administración Pública Federal; 9o. de la Ley General de Educación; 23 y 26 de la Ley para la Coordinación de la Educación Superior; artículo 25 de la Ley de Presupuesto, Contabilidad y Gasto Público Federal; 1, 12 párrafo tercero, 15, 18 párrafo quinto fracción I, séptimo, décimo octavo y vigésimo; 25 párrafos primero y sexto; 49, 50, 51, 52 fracciones I, II, III, IV incisos a y b y V; 53 fracción I; 72, 73, 74; 77; 78 primer párrafo; décimo cuarto y décimo quinto transitorios y el Anexo 14 del Decreto de Presupuesto de Egresos de la Federación para el ejercicio fiscal 2005, y

CONSIDERANDO

Que el Programa Nacional de Educación 2001-2006 determina, en su objetivo estratégico de “Ampliar la cobertura de la educación superior con equidad”, la política general de apoyo prioritario a la educación superior pública por ser ésta un medio estratégico de equidad social y establece además, como una de sus líneas de acción en este objetivo estratégico, el brindar apoyos económicos a estudiantes de escasos recursos para que tengan mayores oportunidades de acceso y permanencia en la educación superior pública, así como para la terminación oportuna de sus estudios mediante el otorgamiento de becas no reembolsables.

Se expide el siguiente:

DOCUMENTO QUE ESTABLECE LAS REGLAS DE OPERACION Y LOS INDICADORES DE EVALUACION Y GESTION DEL PROGRAMA NACIONAL DE BECAS PARA ESTUDIOS SUPERIORES (PRONABES)

INDICE

1. Introducción

2. Objetivos

2.1. Generales

2.2. Específicos

3. Lineamientos

3.1. Cobertura

3.2. Población objetivo

3.3. Beneficiarios

3.3.1. Requisitos

3.3.2. Procedimiento de selección

3.4. Características de los apoyos (tipo y monto)

3.5. Derechos, obligaciones y sanciones

3.6. Participantes

3.6.1. Ejecutor(es)

3.6.2. Instancia Normativa

3.7 Coordinación institucional

4. Operación

4.1. Proceso

4.2. Ejecución

4.2.1. Avances físico-financieros

4.2.2. Acta de entrega-recepción

4.2.3. Cierre de ejercicio

5. Auditoría, control y seguimiento

6. Evaluación

6.1. Interna

6.2. Externa

7. Transparencia

7.1. Difusión

7.2. Contraloría Social

8. Quejas y denuncias

1. Introducción

En 2001, el Gobierno Federal en estrecha colaboración con los gobiernos de los estados y las instituciones públicas de educación superior, en el marco del Programa Nacional de Educación 2001-2006, puso en operación un conjunto de programas para ampliar las oportunidades y promover la equidad en el acceso y la permanencia en la educación superior pública, que se han articulado con las políticas para este tipo educativo.

Uno de estos programas es el Programa Nacional de Becas para Estudios Superiores (PRONABES) creado con el propósito de que una mayor proporción de jóvenes en condiciones económicas adversas accedan a los servicios públicos de educación superior en programas de técnico superior universitario y licenciatura de buena calidad, y terminen oportunamente sus estudios. Mediante la firma de convenios y lineamientos de coordinación entre la Secretaría de Educación Pública y los gobiernos de los estados e instituciones públicas federales -IPN, UAM, UNAM y UPN-, se estableció e inició en 2001 la operación del PRONABES en las treinta y dos entidades federativas del país por los Comités Técnicos del Programa, que para tal efecto se constituyeron en cada estado e institución federal de educación superior. En el ciclo escolar 2003-2004 se integraron al Programa dos instituciones federales de educación superior más; la Escuela Nacional de Antropología e Historia -ENAH- y la Escuela Nacional de Biblioteconomía y Archivonomía -ENBA- con lo que se amplió la cobertura del PRONABES.

Se ha promovido que este Programa de becas cuente con el apoyo económico y la colaboración de los gobiernos de los estados, lo que ha permitido avanzar en el propósito de lograr la equidad educativa e incrementar la tasa de atención del grupo de edad vinculado con el sistema de educación superior en las entidades federativas, así como construir una sociedad más y mejor educada y formar ciudadanos que ejerzan con responsabilidad sus derechos. Durante los tres ciclos escolares en que el PRONABES ha operado, los gobiernos federal y estatales e instituciones públicas federales de educación superior han destinado recursos por un poco más de tres mil millones de pesos.

Por otro lado, para fomentar el acceso y la permanencia de estudiantes en programas de reconocida calidad, el Gobierno Federal está promoviendo en las instituciones de educación superior la acreditación de los programas educativos que ofrecen por parte de organismos especializados no gubernamentales que cuenten con el reconocimiento formal del Consejo para la Acreditación de la Educación Superior -COPAES-.

En este marco, el PRONABES ha convocado a través de sus Comités Técnicos en las entidades federativas y en las instituciones públicas federales, a alumnos que provengan de familias cuyo ingreso familiar no sea superior a tres salarios mínimos, a obtener becas para iniciar o continuar estudios superiores en instituciones públicas.

Deben destacarse los resultados obtenidos por el PRONABES durante sus tres primeros ciclos de operación en los que el Gobierno Federal ha invertido 248 millones de pesos en 2001; 569 millones 900 mil pesos en 2002; 692 millones 580 mil pesos en 2003; 772 millones 580 mil pesos en 2004 y para el presente ejercicio fiscal, 2005, se han asignado al Programa 849 millones 838 mil pesos. En el ciclo escolar 2001-2002 (inicio de la operación del Programa en todas las entidades federativas) el PRONABES otorgó 44,422 becas. En el ciclo escolar 2002-2003 renovaron su beca 28,238 estudiantes que lograron cumplir con los requisitos establecidos por el Programa (63% de renovación) y se asignaron 66,301 nuevas becas por lo que el PRONABES contó con 94,539 beneficiarios. En el ciclo escolar 2003-2004, 58,855 alumnos lograron renovar sus becas -62% de renovación- y 63,787 recibieron estos apoyos económicos por primera vez para iniciar o continuar estudios en alguna institución pública de educación superior del país con lo que el número de beneficiarios del Programa se incrementó a 122,642. De este total de becarios, el 16% proviene de familias cuyos ingresos ascienden a un salario mínimo mensual; 38% entre 1 y 2; 38% entre 2 y 3, y 8% entre 3 y 4. En el otorgamiento de becas se ha observado una participación creciente de las mujeres: en el ciclo escolar 2001-2002, el 51% de los becarios PRONABES fueron mujeres, mientras que en el ciclo escolar 2003-2004 este porcentaje se incrementó al 55%. La información correspondiente a la asignación de becas del cuarto ciclo escolar de operación del Programa -2004-2005-, estará disponible a partir del mes de febrero del presente año.

Por otro lado, el PRONABES ha promovido en las entidades federativas con mayor porcentaje de población indígena, el acceso y la permanencia de estudiantes de ese origen en las instituciones públicas de educación superior. Algunos ejemplos relevantes de esta acción los podemos encontrar en los estados de Chiapas, Guerrero y Oaxaca, en los cuales la participación de los becarios de origen indígena se ha incrementado año tras año, siendo en el ciclo escolar 2003-2004 de 5%, 7% y 18%, respectivamente.

El Programa ha absorbido también a la mayor parte de los estudiantes que se beneficiaban por el programa de becas del Instituto Nacional Indigenista, incrementando con ello su cobertura de atención a esta población.

Otro aspecto importante del PRONABES es su congruencia con otros programas sociales impulsados por el Gobierno Federal, especialmente con aquellos destinados precisamente a grupos sociales menos favorecidos. Ejemplo de ello es su vinculación eficaz con el Programa Oportunidades al becar a todo estudiante de familias inscritas en dicho Programa y que al egresar del nivel medio superior logra su acceso en alguna institución pública de educación superior. A este respecto, el Programa Oportunidades cuenta con un medio de soporte para fortalecer su vertiente de "Capacidades" pues la mayoría de sus beneficiarios han optado por ella, conscientes de que podrán contar con una beca del PRONABES.

La evaluación externa, que la ANUIES realiza anualmente con el apoyo del CIDE, ha concluido que el PRONABES "no sólo constituye una política que atiende a una indiscutible demanda de equidad en el acceso a la educación superior, sino que su diseño institucional ha sido enmarcado dentro de las reglas, que son transparentes y que permiten atender al objetivo propuesto, al tiempo que posibilitan la demarcación de responsabilidades en su alcance. El programa es viable e institucionalmente se encuentra bien construido, existiendo concordancia entre los objetivos generales y específicos así como los mecanismos de operación. La focalización es adecuada y en particular responde a una demanda que ha sido comprobada a través del empleo de datos nacionales cuyas fuentes son enteramente confiables -INEGI- y de técnicas estadísticas convenientes al propósito. Los impactos de la política son todos positivos y coadyuvan a que los becarios accedan y terminen sus estudios superiores conforme a lo deseado".

Por su parte, la evaluación interna del Programa ha permitido identificar los impactos favorables en la disminución de las tasas de deserción de los estudiantes en los programas educativos en los que se encuentran inscritos, particularmente durante el primer año del plan de estudios, como lo demuestran diversas investigaciones realizadas por instituciones públicas de educación superior en las que se observan reducciones de hasta 50% en las tasas de deserción e incrementos en la tasa de tránsito regular del primero

al segundo año del plan de estudios; esto si se compara en una cohorte de ingreso el comportamiento de los becarios PRONABES y el de aquellos que no cuentan con este apoyo. En el caso de las universidades tecnológicas se ha observado, además, que en promedio el 95% de los becarios que transitan del 1o. al 2o. año del programa educativo en forma regular, es decir, que cursaron y aprobaron la totalidad de las materias del plan de estudios del primer año, concluyen oportunamente sus estudios.

2. Objetivos

2.1. Generales

- 1) Propiciar que estudiantes en situación económica adversa, pero con deseos de superación puedan continuar su formación académica en el nivel de educación superior, y
- 2) Lograr la equidad educativa mediante la ampliación de oportunidades de acceso y permanencia en programas educativos de reconocida calidad, ofrecidos por las instituciones públicas de educación superior del país.

2.2. Específicos

- 1) Reducir la deserción escolar y propiciar la terminación oportuna de los estudios mediante el otorgamiento de apoyos que fomenten una mayor retención de los estudiantes en los programas educativos;
- 2) Impulsar la formación de profesionales en áreas del conocimiento que requiera el desarrollo estatal, regional y nacional en programas de reconocida calidad, y
- 3) Disminuir la brecha en los niveles de absorción de egresados del nivel medio superior y en la cobertura de atención de los niveles de técnico superior universitario o profesional asociado y licenciatura entre las entidades federativas.

3. Lineamientos

3.1. Cobertura

Las becas del PRONABES se ofrecen a estudiantes de instituciones públicas de educación superior localizadas en las treinta y dos entidades federativas del país.

3.2. Población objetivo

La población objetivo del PRONABES se constituye por estudiantes de instituciones públicas de educación superior que se encuentren inscritos en programas de técnico superior universitario o profesional asociado, o de licenciatura que cumplan con los requisitos de elegibilidad que se describen en el apartado 3.3.1 de las presentes Reglas de Operación.

3.3. Beneficiarios

Alumnos de instituciones públicas de educación superior localizadas en las treinta y dos entidades federativas del país que cursen programas de técnico superior universitario o profesional asociado, o de licenciatura y que requieren de apoyos económicos para iniciar o continuar sus estudios en los niveles de técnico superior universitario o profesional asociado y licenciatura.

3.3.1. Requisitos

Para solicitar una beca del PRONABES el estudiante debe cumplir con los requisitos siguientes:

- a) Ser mexicano.
- b) Haber concluido estudios del tipo medio superior.
- c) Haber sido aceptado en una institución pública de educación superior del país para iniciar estudios en programas de los niveles a los que se hace referencia en el apartado 3.3 de las presentes Reglas de Operación.
- d) Que se encuentren realizando estudios en programas educativos, de los niveles a los que se hace referencia en la sección citada en el punto anterior y hayan cursado y aprobado la totalidad de las materias

(asignaturas, módulos o créditos) que correspondan al plan de estudios del o los ciclos (años) escolares previos a la solicitud de beca y haber alcanzado un promedio mínimo de calificaciones de 8.0 o su equivalente en una escala de 0 a 10 con mínimo aprobatorio de 6.0.

e) No contar con algún beneficio equivalente de tipo económico o en especie otorgado para su educación por organismo público o privado al momento de solicitar la beca y durante el tiempo en que reciba los beneficios del PRONABES.

f) No contar con un título previo de licenciatura.

g) Provenir de familias cuyo ingreso familiar sea igual o menor a tres salarios mínimos generales según la zona geográfica en que se encuentre la entidad. La SEP, en casos excepcionales y plenamente justificados, por conducto de la Coordinación del PRONABES, podrá autorizar el otorgamiento de becas a estudiantes que provengan de familias cuyo ingreso familiar sea mayor a tres salarios mínimos mensuales e igual o menor a cuatro según la zona geográfica de que se trate.

h) Los aspirantes que cumplan con los requisitos establecidos serán seleccionados primordialmente en función de su necesidad económica. Cuando el número de solicitudes de beca no pueda ser atendido con los recursos disponibles, los aspirantes serán seleccionados en función de su:

- a. Mayor necesidad económica, dando prioridad a los aspirantes que inicien o continúen estudios en instituciones públicas ubicadas en comunidades indígenas, rurales y urbano marginadas y/o provengan de familias que se encuentren en el Padrón de Familias OPORTUNIDADES, y
- b. Mejor desempeño académico previo.

Si las condiciones anteriores se presentaran de manera idéntica, tendrán prioridad en el otorgamiento de becas los estudiantes que hayan sido aceptados o se encuentren realizando estudios en programas acreditados por organismos especializados reconocidos por el Consejo para la Acreditación de la Educación Superior -COPAES- o que estén clasificados en el nivel 1 del Padrón de Programas Evaluados de los Comités Interinstitucionales para la Evaluación de la Educación Superior -CIEES-.

Las becas que hayan sido otorgadas para un ciclo escolar se renovarán automáticamente para el siguiente cuando subsistan las condiciones económicas que hubieren determinado la aprobación de la beca y se cumplan las condiciones siguientes:

1. Los estudiantes que obtuvieron una beca para iniciar estudios podrán gozar de su beneficio en el segundo ciclo (año) escolar siempre que demuestren haber cursado y aprobado la totalidad de las materias (asignaturas, módulos o créditos) del plan de estudios correspondiente al primer año del programa académico en el que se inscribieron.

Para mantener el apoyo económico de la beca a partir del tercer ciclo escolar los estudiantes deberán cursar y aprobar la totalidad de las materias del plan de estudios correspondiente al ciclo escolar previo y haber obtenido un promedio mínimo de calificaciones de 8.0 o su equivalente, en una escala de 0 a 10 con mínimo aprobatorio de 6.0.

2. Los estudiantes que se encontraban realizando estudios y obtuvieron una beca para continuarlos en un determinado ciclo escolar, podrán mantener el apoyo económico de la beca en los ciclos escolares posteriores siempre que demuestren haber cursado y aprobado la totalidad de las materias del plan de estudios correspondiente al ciclo escolar previo y haber obtenido un promedio mínimo de calificaciones de 8.0 o su equivalente, en una escala de 0 a 10 con mínimo aprobatorio de 6.0.

3.3.2. Procedimiento de selección

Los interesados en obtener una beca deberán solicitarla al PRONABES a través de la institución en la que inicien o realicen sus estudios, durante el proceso de inscripción atendiendo la convocatoria que para tales efectos se publica por los Comités Técnicos Estatales e Institucionales del PRONABES.

La convocatoria se publica al inicio de cada ciclo escolar y en ella se informan los requisitos que los solicitantes deben cumplir para solicitar los beneficios del Programa.

Los solicitantes deberán entregar un documento -solicitud cuestionario o encuesta socioeconómica que les será proporcionado por las instituciones participantes- en el cual se declare bajo protesta de decir verdad que no cuenta con el apoyo de otra beca o beneficio equivalente, en dinero o en especie, para la realización de sus estudios del tipo superior.

La institución recabará las solicitudes de beca de sus alumnos inscritos que cumplan con los requisitos que las presentes Reglas determinan y procederá a formular una solicitud institucional al Comité Técnico del PRONABES-ESTATAL, adjuntando las solicitudes de los aspirantes con la información requerida.

El Comité Técnico recibirá las solicitudes de beca y procederá a evaluarlas con base en lo establecido en las presentes Reglas de Operación e informará a las instituciones sobre las becas otorgadas.

En caso que existan solicitudes de becas provenientes de una institución pública en el Estado que hubiera aportado recursos al fideicomiso del PRONABES-Estatal y que no hubieran sido atendidas con los recursos disponibles del fideicomiso pero que reúnen los requisitos establecidos en las presentes Reglas de Operación, el Comité Técnico procederá a otorgar becas con cargo a los recursos de la subcuenta institucional del Fideicomiso.

3.4. Características de los apoyos (tipo y monto)

Las becas consisten en un estipendio mensual de ayuda de sostenimiento cuyo monto es variable según el ciclo escolar en el que el estudiante se encuentre inscrito en el programa educativo. La beca cubrirá el periodo anual de doce meses.

Para el ciclo escolar 2004-2005 el monto de las becas será el siguiente:

| | |
|-------------------------------|---|
| 1o. Año del plan de estudios: | \$750.00 pesos |
| 2o. Año del plan de estudios: | \$830.00 pesos |
| 3o. Año del plan de estudios: | \$920.00 pesos |
| 4o. Año del plan de estudios: | \$1,000.00 pesos |
| 5o. Año del plan de estudios: | \$1,000.00 pesos (para programas con esta duración) |

Las becas tienen una vigencia igual al tiempo de duración oficial de los estudios y se sujetarán a los lineamientos siguientes:

- a) Para programas de técnico superior universitario o profesional asociado, de dos a tres años, según la duración oficial del programa, y
- b) Para programas de licenciatura, de cuatro a cinco años, según la duración oficial del programa.

3.5. Derechos, obligaciones y sanciones

- 1) Son compromisos de la SEP en el marco del PRONABES:
 - a) Aportar oportunamente los recursos que se señalen en los convenios de coordinación que tiene celebrados con los gobiernos de las entidades federativas y con las instituciones públicas federales;
 - b) Evaluar los programas estatales e institucionales de becas;
 - c) Revisar y mejorar permanentemente las normas y los procedimientos de operación;
 - d) Proporcionar información al Consejo Social del Programa para el desempeño de sus funciones y a la Secretaría General Ejecutiva de la ANUIES;
 - e) Atender oportunamente las solicitudes de información que le hagan el Consejo Social y la ANUIES;

- g)** Apoyar a sus estudiantes becados en el trámite conducente a la obtención de la Clave Unica de Registro de Población CURP;
 - h)** Informar anualmente y en forma oportuna sobre el desempeño académico de los becarios al Comité Técnico del Fideicomiso del PRONABES-ESTATAL. El informe deberá contener el porcentaje de materias cursadas (materias cursadas en relación con el total de materias del plan de estudios correspondiente al ciclo escolar), las calificaciones obtenidas por el becario y el promedio alcanzado, así como cualquier otra información que se le solicite con respecto a la operación del Programa;
 - i)** Atender oportunamente las solicitudes de información que le haga el Comité Técnico del PRONABES-ESTATAL, el Gobierno del Estado o la SEP sobre el Programa, los becarios y sus expedientes académicos, así como sobre la prestación de servicios de apoyo académico, y
 - j)** Mantener actualizada la historia académica del becario y la documentación respectiva.
- 4)** Son compromisos de las instituciones públicas de educación superior de carácter federal ubicadas en el área metropolitana de la Ciudad de México, que cuenten con becarios del PRONABES:
- a)** Observar las presentes Reglas de Operación, las Reglas del Comité Técnico del Fideicomiso, así como cualquier otra reglamentación complementaria que de ellos se deriven;
 - b)** Acordar con la SEP los representantes en el Comité Técnico del Fideicomiso respectivo;
 - c)** Asignar un tutor a cada uno de los becarios del PRONABES, dentro del grupo de tutores del programa académico, procurando que éste cuente con el perfil idóneo reconocido por el PROMEP-SEIC de la SEP, para coadyuvar a su buen desempeño académico y terminación oportuna de los estudios;
 - d)** Instrumentar, de requerirse, servicios de apoyo académico que atiendan las deficiencias propias de estudiantes provenientes de medios en desventaja económica y social;
 - e)** Incorporar al estudiante becado en alguno de los programas de desarrollo comunitario de la institución para la prestación de su servicio social; o bien en algún programa de tutoría de estudiantes de secundaria y/o preparatoria de alguna institución pública cercana a la que realiza sus estudios por un periodo no menor a seis meses;
 - f)** Recabar las solicitudes de beca de sus alumnos inscritos y proceder a formular la solicitud institucional a que se refieren las presentes Reglas en 4.1 con todas las solicitudes al Comité Técnico del PRONABES-INSTITUCIONAL;
 - g)** Apoyar a sus estudiantes becados en el trámite conducente a la obtención de la Clave Unica de Registro de Población CURP;
 - h)** Informar anualmente y en forma oportuna al Comité Técnico del Fideicomiso sobre el desempeño académico de los becarios. El informe deberá contener el porcentaje de materias cursadas (materias cursadas en relación con el total de materias del plan de estudios correspondiente al ciclo escolar), las calificaciones obtenidas por el becario y el promedio alcanzado, así como cualquier otra información que se le solicite con respecto a la operación del Programa;
 - i)** Atender oportunamente las solicitudes de información que le hagan la SEP o el Comité Técnico del Fideicomiso, sobre el Programa, los becarios y sus expedientes académicos, así como sobre la prestación de servicios de apoyo académico, y
 - j)** Mantener actualizada la historia académica del becario y la documentación respectiva.
- 5)** Los becarios tendrán los siguientes derechos y obligaciones:
- a)** Recibir el comunicado por parte de la autoridad educativa competente sobre la asignación de la beca;

- b)** Recibir mensualmente el monto de la beca otorgada siempre que cumpla con las obligaciones que tiene como estudiante y las señaladas en este ordenamiento;
- c)** Contar con un tutor asignado por la institución en la que realiza sus estudios, para propiciar su buen desempeño y la terminación oportuna de los estudios;
- d)** Interponer el recurso de inconformidad en términos de lo establecido en estas Reglas de Operación, por la suspensión o cancelación de la beca;
- e)** Recibir el dictamen del Comité Técnico del Fideicomiso sobre la inconformidad interpuesta;
- f)** Suscribir la documentación que formalice el otorgamiento de la beca;
- g)** Iniciar el programa de estudios en la fecha determinada por la institución y cursar las materias del plan de estudios en los tiempos establecidos;
- h)** Asistir con regularidad a clases;
- i)** Observar buena conducta dentro y fuera de la institución educativa y mantener un buen desempeño académico. El estudiante que obtuvo una beca para cursar el primer año de estudios, en caso de reprobación alguna materia (asignatura o módulo) o no cursar la totalidad de las materias del plan de estudios de un periodo (trimestre, semestre) escolar, deberá regularizar su situación antes de que termine el ciclo (año) escolar, respectivo. El estudiante becado que curse algún ciclo escolar posterior al primero, en caso de reprobación alguna materia, o no cursar la totalidad de las materias correspondientes al plan de estudios del periodo escolar o no alcanzar el promedio de calificación de 8.0 o su equivalente en una escala 0 a 10 con mínimo aprobatorio de 6 en un periodo (semestre, trimestre) escolar, deberá regularizar su situación antes de terminar el ciclo (año) escolar correspondiente;
- j)** Realizar su servicio social en alguno de los programas de desarrollo comunitario de la institución o del Gobierno del Estado o de tutoría de estudiantes de secundaria o preparatoria en algún centro educativo cercano al que realiza sus estudios, por un periodo no menor a seis meses;
- k)** Informar anualmente al PRONABES sobre su situación socioeconómica adjuntando constancia de ingreso de los padres o del propio alumno o, en su caso, escrito en el que se manifieste bajo protesta de decir verdad, la ocupación de los padres o del solicitante, donde se hagan constar los ingresos económicos familiares;
- l)** Informar al PRONABES, cuando éste lo solicite, sobre el desarrollo de su programa de estudios y su situación socioeconómica;
- m)** Cumplir con el objeto para el cual se le otorgó la beca;
- n)** Cumplir con las obligaciones que se deriven de la documentación suscrita con el PRONABES;
- o)** Informar inmediatamente al PRONABES cuando la conclusión de los estudios y/o la obtención del título se efectúe antes del término de la vigencia de la beca;
- p)** Enviar al PRONABES copia del documento que acredite la obtención del título;
- q)** Informar al PRONABES, al término de la vigencia de la beca, sus datos personales;
- r)** Contar con la Clave Unica de Registro de Población CURP, o constancia de haber iniciado el trámite en el momento de obtener la beca, y
- s)** Las demás que se establezcan en los Reglamentos de Becas vigentes que no se opongan a las presentes disposiciones.

Suspensión, cancelación y terminación de las becas:

- 1)** Serán causas de suspensión de la beca, las siguientes:

- a) Cuando el becario sufra de incapacidad física o mental médicamente justificada que le impida la realización de estudios. En este caso, el Comité Técnico del Fideicomiso correspondiente podrá concederle la suspensión de la beca, previo análisis de la situación, en consulta con el tutor del alumno y la institución en la que cursa los estudios. Asimismo, podrá concederle una extensión para la reposición del tiempo equivalente a la suspensión autorizada;
- b) Cuando la institución lo solicite por escrito al Comité Técnico del Fideicomiso PRONABES, justificando plenamente la solicitud y ésta sea aprobada, y
- c) Cuando el becario la solicite, con el aval de su tutor y con la anuencia de la institución en la que está realizando los estudios, y ésta sea aprobada por el Comité Técnico del Fideicomiso PRONABES al considerarla justificada.

La suspensión de una beca no podrá ser por tiempos mayores a un ciclo escolar.

Los casos no previstos serán sometidos a la consideración del Comité Técnico del Fideicomiso PRONABES correspondiente.

2) Serán causa de cancelación de las becas, las siguientes:

- a) Cuando el becario incurra en falta con las obligaciones señaladas en la sección 3.5 numeral 5, incisos f, g, h, i, j, k, l, m y n de estas Reglas de Operación;
- b) Cuando los ingresos familiares no correspondan a lo establecido en la sección 3.3.1;
- c) Cuando el becario proporcione información falsa para la renovación de la beca y/o altere algún documento que se establezca como requisito para el trámite de la beca;
- d) Cuando la institución lo solicite por escrito al Comité Técnico del Fideicomiso PRONABES que haya otorgado la beca, y ésta sea aprobada por considerarse plenamente justificada;
- e) Cuando el becario renuncie expresamente por escrito a los beneficios de la beca;
- f) Cuando el becario suspenda sus estudios en forma definitiva, y
- g) Cuando el becario proporcione datos falsos o incompletos o altere la documentación e informes requeridos por el PRONABES.

3) Serán causas de terminación de las becas, las siguientes:

- a) Cuando el becario haya terminado los estudios;
- b) Cuando se haya agotado el tiempo de duración de la beca, y
- c) Cuando el becario fallezca.

4) En los casos de suspensión o cancelación de una beca, el Comité Técnico del Fideicomiso PRONABES informará por escrito al becario sobre la causa de su decisión y las razones que la fundamentaron. El becario dispondrá de diez días hábiles siguientes a la fecha de la comunicación para explicar y, en su caso, remediar a satisfacción del Comité Técnico del Fideicomiso, la causa de la suspensión o cancelación. Después de ello, el Comité Técnico dictará resolución en definitiva, la cual será inapelable. La respuesta del Comité Técnico al becario se hará en un plazo no mayor de cinco días hábiles, contados a partir de la recepción de la información que el mismo proporcione.

3.6. Participantes

3.6.1. Ejecutores

Los Comités Técnicos de los Fideicomisos del Programa serán las instancias ejecutoras del PRONABES en cada entidad federativa conforme lo dispuesto en las presentes Reglas de Operación.

De igual manera los Comités Técnicos en las instituciones federales de educación superior autónomas o dependientes de la SEP serán los que operen el Programa en las mismas.

Por su parte la SEP, por conducto de la Coordinación Nacional del PRONABES, será la responsable de la asignación de los recursos financieros disponibles a los estados y a las instituciones públicas de educación

superior de carácter federal, sean autónomas o dependientes de la Secretaría, ubicadas en el área metropolitana de la Ciudad de México, con el propósito de otorgar becas no reembolsables a estudiantes mexicanos en desventaja económica, pero con deseos de estudiar y capacidad académica. La distribución de los recursos se encuentra a cargo de la Dirección General de Recursos Financieros de la SEP.

3.6.2. Instancia normativa

La Dirección General de Educación Superior de la Subsecretaría de Educación Superior de la SEP, con apoyo de la Coordinación Nacional del PRONABES y de la Dirección General de Asuntos Jurídicos de la SEP fungirán como las instancias normativas de este Programa para lo cual emite las presentes Reglas de Operación; establece los lineamientos básicos de las convocatorias correspondientes y ha formulado los Convenios o Lineamientos de Coordinación entre la SEP y los gobiernos de los estados, o entre la SEP y las instituciones públicas federales con el propósito de otorgar becas a estudiantes mexicanos que satisfagan los requisitos de elegibilidad descritos en el apartado 3.3.1 de estas Reglas de Operación.

Son instancias de control y vigilancia del PRONABES conforme a lo dispuesto en las presentes Reglas de Operación, el Consejo Social del Programa, la Secretaría de Educación Pública a través de la Coordinación del Programa, los Gobiernos Estatales, los Comités Técnicos de los Fideicomisos que para el establecimiento y operación del Programa se han constituido, las instituciones de educación superior públicas participantes, los becarios y los ciudadanos, en general.

3.7. Coordinación institucional

En virtud de que para obtener una beca del PRONABES es requisito indispensable el no contar con algún beneficio equivalente de tipo económico o en especie otorgado para su educación por organismo público o privado al momento de solicitar la beca, los Comités Técnicos Estatales o Institucionales del Programa deberán incluir siempre en todo procedimiento la Clave Unica del Registro de Población -CURP-. El no contar con esta clave no será un impedimento para que un alumno pueda solicitar los beneficios del Programa.

Para dar cumplimiento a la anterior consideración los Comités Técnicos cruzarán la información de sus listas de beneficiarios con las de otros programas similares como los que ofrece la propia SEP por conducto de la DGAIR o del CONAFE.

En caso de que algún becario del PRONABES se encontrara recibiendo algún beneficio similar le será cancelado el pago de su beca.

4. Operación

4.1. Proceso

De acuerdo a lo dispuesto en las presentes Reglas de Operación en su apartado 3.3.2, los interesados en obtener una beca deberán solicitarla al PRONABES a través de la institución en la que inicien o realicen sus estudios, durante el proceso de inscripción atendiendo las Convocatorias que para obtener ese beneficio publican los Comités Técnicos Estatales o Institucionales del Programa y que se dan a conocer en todas las instituciones públicas de educación superior participantes.

Los Comités Técnicos del PRONABES emitirán con oportunidad las convocatorias para el otorgamiento de becas a estudiantes que inicien o continúen estudios en programas de licenciatura o de técnico superior universitario en instituciones públicas de educación superior.

En estas convocatorias se informará el número de becas disponibles de acuerdo a la disponibilidad presupuestal con que se cuente, la duración y monto de las mismas, los requisitos que los aspirantes deberán cumplir, los mecanismos y la fecha de recepción de las solicitudes, los procedimientos de evaluación de las mismas y la fecha de entrega de resultados. También se informará sobre los derechos y obligaciones de los becarios y de las instituciones.

Los solicitantes deberán entregar un documento -solicitud, cuestionario o encuesta socioeconómica que les será proporcionado por las instituciones participantes- en el cual se declare bajo protesta de decir verdad que no cuenta con el apoyo de otra beca o beneficio equivalente en dinero o en especie para la realización de sus estudios del tipo superior.

La institución recabará las solicitudes de beca de sus alumnos inscritos y procederá a formular una solicitud institucional al Comité Técnico del PRONABES-ESTATAL, adjuntando las solicitudes de los aspirantes con la información requerida.

Los Comités Técnicos recibirán las solicitudes de beca y procederá a evaluarlas con base en lo establecido en las presentes Reglas de Operación e informará a las instituciones sobre las becas otorgadas.

En caso que existan solicitudes de becas provenientes de una institución pública en el Estado, que haya aportado recursos al Fideicomiso del PRONABES-ESTATAL y que no hubieren sido atendidas con los recursos disponibles del Fideicomiso, pero que reúnen los requisitos establecidos en las presentes Reglas de Operación, el Comité Técnico procederá a otorgar becas con cargo a los recursos de la subcuenta institucional del Fideicomiso, respectivo.

4.2. Ejecución

Para la ejecución del PRONABES-Estatal, la SEP ha suscrito un Convenio de Coordinación con cada Gobierno Estatal en los que se especifican, entre otros, los siguientes aspectos:

- a)** Las aportaciones iniciales del Gobierno Federal y Estatal para la creación del fondo de becas en el marco del PRONABES.
- b)** La obligación del Gobierno Federal y de los Gobiernos estatales de realizar anualmente, de acuerdo a su disponibilidad presupuestal, la aportación de recursos para la operación del PRONABES. El monto de esta aportación será definida, cada ejercicio fiscal, por las partes mediante oficio, mismo que constituirá la obligación de realizar la aportación por el monto que en él se consigne. Estos oficios deberán ser firmados por la autoridad educativa de la Entidad Federativa.
- c)** La instrumentación del PRONABES-Estatal por parte del Gobierno del Estado, la cual deberá observar las presentes Reglas de Operación, así como cualquier otra disposición aplicable.
- d)** La constitución de un Fideicomiso, en una institución de crédito, para la inversión y administración de los recursos aportados por la SEP y el Gobierno del Estado a fin de efectuar la operación financiera del PRONABES-Estatal.
- e)** La conformación del Comité Técnico del Fideicomiso al que se refiere el inciso anterior, el cual está compuesto por el titular o un representante de cada una de las instituciones públicas de educación superior en el Estado, por un representante de la SEP, por un representante de la Secretaría General Ejecutiva de la ANUIES y por dos representantes del Gobierno del Estado.

El Comité Técnico cuenta con un Secretario Ejecutivo, designado por el Gobierno del Estado de entre sus representantes, y tendrá como función ejecutar los acuerdos que tome el Comité.

Las decisiones en el Comité se toman por consenso y de ser necesario por mayoría de votos. El sector de representantes del Estado tiene el 30%, la SEP el 30%, el conjunto de instituciones participantes el 25%, y el representante de la ANUIES, el otro 15% de los votos.

La Representación de la SEP en cada entidad federativa, con la colaboración del Representante de la Comisión Nacional para la Atención de los Pueblos Indígenas -CNAPI-, en su caso, promoverá la participación de las comunidades indígenas dentro del Programa en cumplimiento de lo dispuesto en la sección 3.3.1. inciso h), segundo párrafo.

La Fiduciaria podrá participar en las sesiones del Comité con voz, pero sin voto. El sector de representantes del Gobierno del Estado tendrá voto de calidad.

Los integrantes no podrán recibir remuneración alguna por su intervención.

El Comité Técnico del Fideicomiso del PRONABES-Estatal tiene las siguientes funciones:

- i.** Vigilar el efectivo cumplimiento de todos y cada uno de los fines del Fideicomiso;
- ii.** Otorgar becas con base en los dictámenes que le presente el Secretario Ejecutivo y en el monto de los recursos disponibles;
- iii.** Autorizar las solicitudes de suspensión, cancelación y prórroga de becas;

- iv.** Autorizar e instruir a la Fiduciaria sobre la asignación de recursos para llevar a cabo los fines del Fideicomiso de acuerdo con las instrucciones que el mismo autorice;
- v.** Establecer mecanismos idóneos que permitan verificar la situación socioeconómica del aspirante, así como la documentación probatoria de ingresos familiares y/o del alumno que éste deba entregar para tal efecto;
- vi.** Establecer los mecanismos y medios de difusión para convocar oportunamente a los aspirantes a obtener becas, así como para recibir las solicitudes respectivas;
- vii.** Aprobar la expedición oportuna de la convocatoria para otorgar becas, la cual deberá observar los lineamientos generales establecidos por la SEP;
- viii.** Establecer los mecanismos coordinados por el Secretario Ejecutivo para evaluar las solicitudes de otorgamiento de becas y verificar la información académica y socioeconómica proporcionada por los aspirantes;
- ix.** Establecer sistemas idóneos para el seguimiento del desempeño académico de los becarios y para evaluar con regularidad la operación del PRONABES;
- x.** Informar anualmente a la SEP y al Gobierno del Estado, o cuando éstos lo soliciten, sobre el seguimiento de los becarios, el otorgamiento de becas, la evaluación del Programa y el uso de los recursos;
- xi.** Autorizar la celebración de actos y contratos de los cuales se deriven derechos y obligaciones para el patrimonio del Fideicomiso;
- xii.** Instruir a la Fiduciaria respecto a las políticas de inversión del patrimonio del Fideicomiso;
- xiii.** Designar al auditor externo para dictaminar los estados financieros anuales del Fideicomiso;
- xiv.** Incorporar, en su caso, el remanente del presupuesto del PRONABES de ciclos anteriores y los intereses que genere toda aportación al fideicomiso, y
- xv.** Cualesquiera otras obligaciones derivadas de las presentes Reglas de Operación.

Para la distribución de los recursos disponibles en un ciclo escolar, la SEP utilizará criterios de equidad que propicien el acceso y la permanencia en la educación superior de un mayor número de estudiantes de escasos recursos. Para ello considerará el número de estudiantes en cada entidad federativa que se encuentren realizando estudios en el último año del bachillerato, el promedio del ingreso per cápita en cada entidad federativa, el grado de marginalidad del Estado correspondiente y la cantidad de solicitudes de beca recibidas en el ciclo escolar anterior que cumplieron requisitos pero que no pudieron ser atendidas por la disponibilidad presupuestal.

La SEP y los Gobiernos Estatales se coordinarán con otras instancias federales, estatales y municipales que ofrezcan becas para estudios de tipo superior con objeto de evitar duplicidad de apoyos.

Cuando en un Estado exista un programa estatal de becas no reembolsables para estudiantes del tipo superior con resultados probados y exitosos y que observe, en lo general, lo especificado en las presentes Reglas de Operación la SEP podrá, previa evaluación, establecer un convenio con el Gobierno del Estado para fortalecer y ampliar la cobertura de dicho Programa a estudiantes que inicien o cursen estudios en instituciones públicas de educación superior del Estado.

Las aportaciones de la SEP a los PRONABES-Estatales se realizan anualmente conforme al compromiso establecido en los Convenios de Coordinación y de acuerdo a su disponibilidad presupuestal, a fin de asegurar la disponibilidad de recursos necesarios para cubrir el pago de las becas asignadas para el correspondiente ciclo (año) escolar. Estas aportaciones tienen un destino específico de gasto; son recursos comprometidos para otorgar becas a estudiantes del nivel superior en el marco del PRONABES.

Cada Gobierno Estatal, con el apoyo de la Comisión Estatal para la Planeación de la Educación Superior (COEPES) o su equivalente, podrá seleccionar las áreas y los programas educativos de mayor relevancia y para la formación de los profesionales que requiera el desarrollo económico y social del Estado y con base en ello fijar prioridades para el otorgamiento de becas en el marco del PRONABES-ESTATAL. Podrá priorizar también el otorgamiento de becas a estudiantes que inicien o continúen estudios en programas de reconocida

calidad. Los programas de reconocida calidad serán aquellos que hayan sido acreditados por un organismo especializado reconocido formalmente por el COPAES, o transitoriamente clasificados de nivel 1 por los CIEES.

En caso que una institución pública estatal de educación superior desee aportar recursos económicos al Fideicomiso del PRONABES-ESTATAL, para ampliar la cobertura del programa de becas en la misma, se firmará un convenio entre el Gobierno del Estado y la institución en el marco del PRONABES. En este convenio se establecerán las aportaciones concurrentes al 50% de las partes, la subcuenta del Fideicomiso del PRONABES-ESTATAL en la que se depositarán los recursos y la forma en que serán utilizados de acuerdo con lo establecido en estas Reglas de Operación.

2) Para la operación del PRONABES-INSTITUCIONAL, la SEP ha suscrito un convenio con cada institución pública autónoma de educación superior de carácter federal y ha proporcionado a las instituciones de educación superior dependientes de ella los lineamientos mediante los cuales se establece e instrumenta el PRONABES-INSTITUCIONAL dentro de los que se especifican los siguientes aspectos:

a) Las aportaciones iniciales del Gobierno Federal y de la institución para la creación del fondo de becas en el marco del PRONABES.

b) La obligación de la SEP y de las instituciones de educación superior autónomas y dependientes de ella de realizar anualmente, de acuerdo a su disponibilidad presupuestal, la aportación de recursos para la operación del PRONABES. El monto de esta aportación será definida, cada ejercicio fiscal antes del inicio del ciclo escolar, por las partes mediante oficio, mismo que constituirá la obligación de realizar la aportación por el monto que en él se consigne. Estos oficios deberán ser firmados por los rectores y/o directores generales de estas instituciones.

c) La instrumentación del PRONABES-INSTITUCIONAL por parte de la institución, la cual deberá observar las presentes Reglas de Operación, así como cualquier otra disposición aplicable.

d) La constitución por parte de las instituciones federales autónomas, de un Fideicomiso en una institución de crédito para la inversión y administración de los recursos aportados por la SEP y la institución a fin de ejecutar la operación financiera del PRONABES-INSTITUCIONAL. Las instituciones de educación superior dependientes de la Secretaría, por su parte, deberán establecer una cuenta especial para la administración de los recursos del Programa.

e) La conformación del Comité Técnico del Fideicomiso al que se refiere el inciso anterior para el caso de las instituciones autónomas, o del Comité Técnico de la cuenta especial para las instituciones de educación superior dependientes de la SEP que deberá integrarse con un representante de la Secretaría General Ejecutiva de la ANUIES y tres representantes de la institución que designe su titular de los cuales, uno será un funcionario administrativo que se desempeñará como el Secretario Técnico del Comité y tendrá como función ejecutar los acuerdos que en él se tomen y dos deberán ser profesores del mayor nivel académico posible.

f) Las decisiones del Comité se tomarán por consenso y de ser necesario por mayoría de votos.

El representante institucional y Secretario Ejecutivo del Comité tendrá el 33% de los votos, el sector de académicos un 33% y el representante de la ANUIES el otro 33%. Los representantes institucionales tendrán el voto de calidad.

La Fiduciaria podrá participar en las sesiones del Comité con voz, pero sin voto.

Los integrantes no podrán recibir remuneración alguna por su intervención.

El Comité Técnico del Fideicomiso del PRONABES-INSTITUCIONAL tendrá las mismas funciones que se describen en el apartado 4.2 numerales i a xv de las presentes Reglas de Operación.

4.2.1. Avances físico-financieros

Es responsabilidad de los Comités Técnicos del PRONABES en cada entidad federativa y en cada institución pública de educación superior participante presentar los informes financieros que les requieran las instancias

de control y vigilancia descritas en la sección 3.6.2 segundo párrafo en los términos de lo dispuesto en estas Reglas de Operación en 4.2 incisos I, IV y IX a XIV.

Por su parte, la Coordinación Nacional del PRONABES enviará trimestralmente a la Cámara de Diputados y a las Secretarías de Hacienda y Crédito Público y de la Función Pública, por conducto de la Dirección General de Planeación y Programación de la SEP, los informes que refiere el artículo 52 fracción IV inciso a) del Presupuesto de Egresos de la Federación para el ejercicio fiscal 2005.

4.2.2. Acta de entrega-recepción

La entrega de los recursos de la SEP a los PRONABES-Estatales e Institucionales se formalizará mediante el depósito de su aportación anual en las cuentas de los fideicomisos o cuentas especiales que para tal efecto se han constituido. Los estados e instituciones tienen la obligación de notificar por escrito a la Coordinación Nacional del PRONABES la recepción de estos recursos, a más tardar, dentro de los cinco días hábiles siguientes.

4.2.3. Cierre de ejercicio

Conforme a las responsabilidades y obligaciones descritas en las presentes Reglas y en los términos de los Convenios y Lineamientos de Coordinación, en su caso, que para el establecimiento e instrumentación del PRONABES ha suscrito la SEP con los gobiernos estatales y con las instituciones públicas de educación superior federales, los Comités Técnicos del Programa deberán proporcionar a la SEP toda la información concerniente al cierre del ejercicio de cada ciclo escolar, considerado éste del 1 de septiembre de un año al 31 de agosto del siguiente, a más tardar dentro de los noventa días naturales siguientes a la fecha del cierre de la convocatoria que para la obtención de becas se haya publicado.

5. Auditoría, control y seguimiento

Corresponde a la SEP, a través de la Coordinación Nacional del PRONABES de la Subsecretaría de Educación Superior, al Consejo Social del PRONABES y a la ANUIES el seguimiento, control y auditoría, en su caso, del cumplimiento del Programa en los términos establecidos en las presentes Reglas de Operación.

Los recursos asignados para la operación del Programa no pierden su carácter de federal, por lo que las Secretarías de Hacienda y Crédito Público y de la Función Pública, en el ámbito de sus respectivas competencias, realizarán actividades de fiscalización y auditoría.

El objetivo del PRONABES es alcanzar las metas del Objetivo estratégico "Ampliación de la cobertura con equidad" del Programa Nacional de Educación 2001-2006 y cumplir con sus propios objetivos; así como asegurar una aplicación eficiente, eficaz, equitativa y transparente de los recursos públicos aplicados al desarrollo del Programa.

Los resultados de la operación del Programa de cada ciclo escolar serán considerados para la actualización periódica de las presentes Reglas de Operación y para la asignación de recursos del ciclo siguiente. La SEP, a través de la Coordinación del PRONABES, efectuará un seguimiento permanente del Programa mediante la solicitud de información de su operación a los Comités Técnicos correspondientes.

6. Evaluación

6.1. Interna

La evaluación interna del Programa corresponde a los gobiernos estatales, a las instituciones de educación superior participantes, a los Comités Técnicos del Programa en cada entidad o institución y a la SEP a través de la Coordinación Nacional del Programa. A solicitud de la SEP, los comités técnicos harán de su conocimiento los resultados de dichas evaluaciones.

Indicadores de resultados

Indicadores de evaluación e impacto:

| Indicador | Criterios | Periodicidad |
|------------------|------------------|---------------------|
|------------------|------------------|---------------------|

| | | |
|---|--|--------------------------|
| Cobertura Nacional | (Número de becas otorgadas)/(Número de becas solicitadas que reunieron requisitos) | Anual |
| Cobertura por Estado | (Número de becas otorgadas)/(Número de becas solicitadas que reunieron requisitos) | Anual |
| Crecimiento nacional del PRONABES | (Número de becas otorgadas durante el año que se informa)/(Número de becas otorgadas durante el año anterior al que se informa) | Anual |
| Crecimiento por Entidad Federativa del PRONABES | (Número de becas otorgadas durante el año que se informa)/(Número de becas otorgadas durante el año anterior al que se informa) | Anual |
| Aprovechamiento nacional del PRONABES | (Número de estudiantes que renovaron la beca en un ciclo escolar, más los becarios que terminaron)/(Número de estudiantes que obtuvieron la beca en el ciclo escolar previo) | Anual |
| Aprovechamiento por Estado del PRONABES | (Número de estudiantes que renovaron la beca en un ciclo escolar, más los becarios que terminaron)/(Número de estudiantes que obtuvieron la beca en el ciclo escolar previo) | Anual |
| Impacto nacional del PRONABES | Porcentaje de estudiantes becados que terminaron estudios en el tiempo oficial del programa (por generación) | Cada cuatro o cinco años |
| Impacto por Estado del PRONABES | Porcentaje de estudiantes becados que terminaron estudios en el tiempo oficial del programa (por generación) | Cada cuatro o cinco años |

Indicadores de gestión:

| Indicador | Cálculo | Periodicidad |
|---|--|--------------|
| Eficacia Nacional Financiera en la aplicación del PRONABES | (Recursos ejercidos en el periodo que se informa)/(Recursos programados para ejercer en el periodo que se informa) | Semestral |
| Eficacia Estatal Financiera en la aplicación del PRONABES | (Recursos ejercidos en el periodo que se informa)/(Recursos programados para ejercer en el periodo que se informa) | Semestral |
| Eficacia Nacional de atención en la aplicación del PRONABES | (Número de becas entregadas en el periodo que se informa)/(Número promedio de becas a entregar en el periodo que se informa) | Semestral |
| Eficacia Estatal de atención en la aplicación del PRONABES | (Número de becas entregadas en el periodo que se informa)/(Número promedio de becas a entregar en el periodo que se informa) | Semestral |
| Grado de satisfacción a nivel nacional | (Número de quejas justificadas recibidas)/(Número de becados) | Semestral |
| Grado de satisfacción por Estado | (Número de quejas justificadas recibidas)/(Número de becados) | Semestral |

6.2. Externa

La evaluación externa del PRONABES se llevará a cabo por el Consejo Social del Programa y por la Asociación Nacional de Universidades e Instituciones de Educación Superior -ANUIES-, a través de su Secretaría General Ejecutiva, en los términos de las presentes Reglas de Operación. Dicha evaluación será presentada a la Comisión de Presupuesto y Cuenta Pública de la Cámara de Diputados conforme a lo dispuesto en el inciso b de la fracción IV del artículo 52 del Presupuesto de Egresos de la Federación para el ejercicio fiscal 2005.

7. Transparencia

El PRONABES se rige por los principios básicos de selectividad, objetividad, transparencia, temporalidad y publicidad. Estos principios se aplican mediante:

La garantía de imparcialidad, transparencia y objetividad en la selección de los beneficiarios por medio de convocatorias abiertas, lineamientos y normas explícitas y públicas y la evaluación de las solicitudes por los Comités Técnicos de los Fideicomisos respectivos que se sujetarán a lo establecido en las presentes Reglas de Operación.

La garantía de imparcialidad y transparencia en la entrega de apoyos a los estudiantes seleccionados por medio del seguimiento detallado y auditado en la operación del Programa por la autoridad educativa federal, a través de la Secretaría de Educación Pública (SEP); su evaluación general por un Consejo Social y por la Asociación Nacional de Universidades e Instituciones de Educación Superior (ANUIES), a través de su Secretaría General Ejecutiva; su evaluación a nivel estatal por la autoridad educativa local y por los Comités Técnicos de los Fideicomisos respectivos, así como por la publicación de los informes de resultados anuales en la página electrónica de la SEP www.sep.gob.mx y en el órgano de difusión de la ANUIES.

Con base en lo establecido en el artículo 72 del Presupuesto de Egresos de la Federación para el Ejercicio Fiscal 2005 y de los artículos 7 y 12 de la Ley Federal de Transparencia y Acceso a la Información Pública Gubernamental, la Subsecretaría de Educación Superior -SES- publicará periódicamente en la página electrónica de la SEP sita en www.sep.gob.mx la información relativa al PRONABES, incluyendo el avance en el cumplimiento de objetivos y metas respectivos.

La SES fomentará que no se dupliquen apoyos federales equivalentes dirigidos a la misma población beneficiaria para lo cual buscará establecer convenios con las entidades y dependencias correspondientes.

El PRONABES se sustenta en la corresponsabilidad de los gobiernos estatales y de las instituciones públicas federales. Los gobiernos estatales y las instituciones públicas federales instrumentarán el programa con base en lo establecido en el Convenio de Coordinación celebrado con la SEP y en estas Reglas de Operación. Por su parte, las instituciones públicas de educación superior asumirán el compromiso de brindar, entre otros, asesorías y servicios de apoyo académico diverso a los estudiantes becados para garantizar su sólida formación y la terminación oportuna de los estudios.

7.1. Difusión

El Gobierno del Estado difundirá, utilizando medios de amplia cobertura y en el marco del PRONABES, información sobre las instituciones públicas en el Estado y los programas académicos en los cuales podrán solicitarse becas para realizar estudios de licenciatura y de técnico superior universitario o profesional asociado.

La SEP proporciona información del Programa de manera permanente en su página electrónica sita en www.sep.gob.mx o a través de la Coordinación Nacional del PRONABES de la Subsecretaría de Educación Superior.

El PRONABES-Estatal, a través del Comité Técnico del Fideicomiso, emitirá y publicará oportunamente la convocatoria para el otorgamiento de becas a estudiantes que inicien o continúen estudios en instituciones públicas de educación superior en el Estado. En ella se dará a conocer el número de becas disponibles, la duración y los montos de las mismas, los requisitos que deberán cumplir los aspirantes, los mecanismos y la fecha de recepción de solicitudes, los procedimientos de evaluación de las mismas y la fecha de entrega de resultados. También se informará sobre los derechos y obligaciones de los becarios y de las instituciones.

Por su parte la SEP promoverá el Programa a través de los medios masivos de comunicación y en el seno de la Asociación Nacional de Universidades e Instituciones de Educación Superior -ANUIES-.

7.2. Contraloría social

Para el seguimiento, desarrollo y evaluación del PRONABES, la SEP conformó un Consejo Social integrado por:

- a) Tres representantes de la Secretaría de Educación Pública que serán designados por el Subsecretario de Educación Superior.
- b) Seis autoridades educativas estatales, una por región, que fueron elegidas por consenso por las propias autoridades educativas de la región correspondiente y que son los secretarios de educación de los estados de Aguascalientes, Chihuahua, Puebla, México, Tamaulipas y Quintana Roo.
- c) Tres titulares de instituciones públicas de educación superior designados por el Consejo Nacional de la ANUIES que son el Director del Instituto Tecnológico de Puebla, el Rector de la Universidad Autónoma de Coahuila y el Rector de la Universidad Autónoma de Yucatán.
- d) Tres Academias Científicas o Colegios de Profesionistas de reconocido prestigio que fueron seleccionados por la SEP y que son la Asociación Mexicana de Directivos de la Investigación Aplicada y el Desarrollo Tecnológico, A.C. -ADIAT-, la Federación de Colegios de Ingenieros Civiles de la República, A.C. y la Academia Mexicana de Ciencias, A.C., las cuales están representadas por sus respectivos titulares.

El funcionamiento del Consejo Social del PRONABES se sujetará al Reglamento que el propio Consejo establezca.

8. Quejas y denuncias

Los becarios y la población, en general, pueden acudir en cualquier momento a la Secretaría de Educación del Gobierno del Estado o sus Contralorías Internas, o su equivalente, a la Coordinación Nacional del PRONABES de la Subsecretaría de Educación Superior -SES- de la Secretaría de Educación Pública -SEP-, vía telefónica en TELSEP al 5723 6688 en el Distrito Federal y Area Metropolitana o en el 01800-723 6688 -LADA sin costo desde cualquier parte del país- o vía electrónica en www.sep.gob.mx, o a la Secretaría de la Función Pública, vía telefónica en SACTEL en el teléfono -LADA sin costo- 01800 000 4800, para presentar sus sugerencias, quejas o denuncias que contribuyan a una operación más eficiente y transparente del Programa.

TRANSITORIOS

1. Las presentes Reglas de Operación entrarán en vigor al siguiente día de su publicación en el **Diario Oficial de la Federación** y estarán vigentes hasta el año 2006, en tanto no se emitan, en su caso, las respectivas al ejercicio fiscal de dicho año ni se opongan a lo dispuesto en el Decreto de Presupuesto de Egresos de la Federación para el ejercicio fiscal 2006.
2. En el ciclo escolar 2004-2005 se continuará dando prioridad en el otorgamiento de becas a los estudiantes que inicien estudios en programas de técnico superior universitario o profesional asociado.

Dado en la Ciudad de México, Distrito Federal, a los tres días del mes de marzo de dos mil cinco.

El Director General de Educación Superior Universitaria, **Eugenio Cetina Vadillo**.- Rúbrica.

SECRETARIA DE EDUCACION PUBLICA

REGLAS de Operación e indicadores de evaluación y gestión del Programa Nacional de Becas y Financiamiento (PRONABES).

| INDICE | |
|---|--|
| 1. Introducción 2. Objetivos 2.1. Generales 2.2. Específicos 3. Lineamientos 3.1. Cobertura 3.2. Población objetivo 3.3. Beneficiarios 3.3.1. Requisitos 3.3.2. Procedimiento de selección 3.4. Características de los apoyos (tipo y monto) 3.5. Derechos, obligaciones y sanciones 3.6. Participantes 3.6.1. Ejecutor(es) 3.6.2. Instancia Normativa 3.7. Coordinación institucional | 4. Operación 4.1. Proceso 4.2. Ejecución 4.2.1. Avances físico-financieros 4.2.2. Acta de entrega-recepción 4.2.3. Cierre de ejercicio 5. Auditoría, control y seguimiento 6. Evaluación 6.1. Interna 6.2. Externa 7. Transparencia 7.1. Difusión 7.2. Contraloría Social Anexo 1 Convocatoria Tipo Anexo 2 Flujoograma 8. Quejas y denuncias |

Al margen un sello con el Escudo Nacional, que dice: Estados Unidos Mexicanos.- Secretaría de Educación Pública.

REGLAS DE OPERACION E INDICADORES DE EVALUACION Y GESTION DEL PROGRAMA NACIONAL DE BECAS Y FINANCIAMIENTO -PRONABES-.

Conforme a lo dispuesto por los artículos 3o. de la Constitución Política de los Estados Unidos Mexicanos; 38o. de la Ley Orgánica de la Administración Pública Federal; 9o. de la Ley General de Educación; 23 y 26 de la Ley para la Coordinación de la Educación Superior; artículo 25 de la Ley de Presupuesto, Contabilidad y Gasto Público Federal; 1, 18 párrafo tercero, 20, 23 párrafo cuarto, quinto fracción I, octavo y décimo noveno; 29 párrafos primero y octavo; 51, 52, 53, 54 fracciones I, II, III, IV incisos a y b y V; 55 fracción I y II; 68, 69, 70, 71, 76, 77 primer párrafo; séptimo transitorios y el Anexo 16 del Decreto de Presupuesto de Egresos de la Federación para el ejercicio fiscal 2006, y

CONSIDERANDO

Que el Programa Nacional de Educación 2001-2006 determina, en su objetivo estratégico de “Ampliar la cobertura de la educación superior con equidad”, la política general de apoyo prioritario a la educación superior pública por ser ésta un medio estratégico de equidad social y establece además, como una de sus líneas de acción en este objetivo estratégico, el brindar apoyos económicos a estudiantes de escasos recursos para que tengan mayores oportunidades de acceso y permanencia en la educación superior pública, así como para la terminación oportuna de sus estudios mediante el otorgamiento de becas no reembolsables.

Se expide el siguiente:

**DOCUMENTO QUE ESTABLECE LAS REGLAS DE OPERACION Y LOS INDICADORES DE
EVALUACION Y GESTION DEL PROGRAMA NACIONAL DE BECAS PARA
ESTUDIOS SUPERIORES (PRONABES)**

1. Introducción

En 2001, el Gobierno Federal en estrecha colaboración con los gobiernos de los estados y las instituciones públicas de educación superior, en el marco del Programa Nacional de Educación 2001-2006, puso en operación un conjunto de programas para ampliar las oportunidades y promover la equidad en el acceso y la permanencia en la educación superior pública, que se han articulado con las políticas para este tipo educativo.

Uno de estos programas es el Programa Nacional de Becas para Estudios Superiores (PRONABES) creado con el propósito de que una mayor proporción de jóvenes en condiciones económicas adversas accedan a los servicios públicos de educación superior en programas de técnico superior universitario y licenciatura de buena calidad, y terminen oportunamente sus estudios. Mediante la firma de convenios y lineamientos de coordinación entre la Secretaría de Educación Pública y los gobiernos de los estados e instituciones públicas federales -IPN, UAM, UNAM y UPN-, se estableció e inició en 2001 la operación del PRONABES en las treinta y dos entidades federativas del país a través de los Comités Técnicos del Programa que para tal efecto se constituyeron en cada estado e institución federal de educación superior. En el ciclo escolar 2003-2004 se integraron al Programa dos instituciones federales de educación superior más; la Escuela Nacional de Antropología e Historia -ENAH- y la Escuela Nacional de Biblioteconomía y Archivonomía -ENBA- con lo que se amplió la cobertura del PRONABES.

Se ha promovido que este Programa cuente con el apoyo económico y la colaboración de los gobiernos de los estados, lo que ha permitido avanzar en el propósito de lograr la equidad educativa e incrementar la tasa de atención al grupo de edad vinculado con el sistema de educación superior en las entidades federativas, así como construir una sociedad más y mejor educada y formar ciudadanos que ejerzan con responsabilidad sus derechos. Durante los cinco ciclos escolares en que el PRONABES ha operado, los gobiernos federal y estatales e instituciones públicas federales de educación superior han destinado recursos por un poco más de cinco mil millones de pesos.

Por otro lado, para fomentar el acceso y la permanencia de estudiantes en programas de reconocida calidad, el Gobierno Federal está promoviendo, en las instituciones de educación superior, la acreditación de los programas educativos por parte de organismos especializados como los Comités Interinstitucionales para la Evaluación de la Educación Superior -CIEEES- y el Consejo para la Acreditación de la Educación Superior -COPAES-.

En este marco, el PRONABES ha convocado a través de sus Comités Técnicos en las entidades federativas y en las instituciones públicas federales, a alumnos que provengan de familias cuyo ingreso familiar no sea superior a tres salarios mínimos, a obtener becas para iniciar o continuar estudios superiores en instituciones públicas.

Deben destacarse los resultados obtenidos por el PRONABES durante sus cuatro primeros ciclos de operación en los que el Gobierno Federal ha invertido 248 millones de pesos en 2001; 569 millones 900 mil pesos en 2002; 692 millones 580 mil pesos en 2003; 772 millones 580 mil pesos en 2004, 849 millones 838 mil pesos en 2005 y para el presente ejercicio fiscal, 2006, se invertirá igual monto. En el ciclo escolar 2001-2002 (inicio de la operación del Programa en todas las entidades federativas) el PRONABES otorgó 44,422 becas. En el ciclo escolar 2002-2003 renovaron su beca 28,238 estudiantes que lograron cumplir con los requisitos establecidos por el Programa y se asignaron 66,301 nuevas becas por lo que el PRONABES contó con 94,539 beneficiarios. En el ciclo escolar 2003-2004, 58,855 alumnos lograron renovar sus becas y 63,787 recibieron estos apoyos económicos por primera vez para iniciar o continuar estudios en alguna institución pública de educación superior del país con lo que el número de beneficiarios del Programa se incrementó a 122,642. Para el ciclo escolar 2004-2005, un total de 72,453 estudiantes reunieron los requisitos que permitieron renovar su beca, a la vez que 65,399 estudiantes recibían el beneficio del PRONABES por primera ocasión. De esta información se concluye que se han otorgado un total de 239,900 becas en los cuatro años de operación del Programa; de este total 26,490 estudiantes han concluido sus estudios en esos cuatro años y 159,546 becarios han logrado renovar los beneficios que el Programa les ofrece.

Durante el ciclo escolar 2004-2005 del total de becarios, el 18% proviene de familias cuyos ingresos ascienden a un salario mínimo mensual; 43% entre 1 y 2; 30% entre 2 y 3, y 7% entre 3 y 4. En el otorgamiento de becas se ha observado una participación creciente de las mujeres: en el ciclo escolar 2001-2002, el 51% de los becarios PRONABES fueron mujeres, mientras que en el ciclo escolar 2004-2005 este porcentaje se incrementó al 56%.

Por otro lado, el PRONABES ha promovido en las entidades federativas con mayor porcentaje de población indígena, el acceso y la permanencia de estudiantes de ese origen en las instituciones públicas de educación superior. Algunos ejemplos relevantes de esta acción los podemos encontrar en los estados de

Chiapas, Guerrero y Oaxaca, en los cuales la participación de los becarios de origen indígena se ha incrementado año tras año, siendo en el ciclo escolar 2004-2005 del 10% para el primero, 9% para el segundo y del 24% en Oaxaca, contrastada con la del ciclo anterior 2003-2004 en el que fue 5.2%; 7.1 y 22.1 respectivamente.

El Programa ha absorbido también a la mayor parte de los estudiantes que se beneficiaban con el programa de becas del Instituto Nacional Indigenista, incrementando con ello su cobertura de atención a esta población.

Otro aspecto importante del PRONABES es su congruencia y articulación con otros programas sociales impulsados por el Gobierno Federal, especialmente con aquellos destinados precisamente a grupos sociales menos favorecidos. Ejemplo de ello es su vinculación eficaz con el Programa Oportunidades, al becar a todo estudiante de familias inscritas en dicho Programa y que al egresar del nivel medio superior logra su acceso en alguna institución pública de educación superior. A este respecto, el Programa Oportunidades cuenta con un medio de soporte para fortalecer su vertiente de "Capacidades" pues la mayoría de sus beneficiarios han optado por ella, conscientes de que podrán contar con una beca del PRONABES.

La evaluación externa, que la ANUIES realiza anualmente con el apoyo del CIDE, ha concluido que el PRONABES "no sólo constituye una política que atiende a una indiscutible demanda de equidad en el acceso a la educación superior, sino que su diseño institucional ha sido enmarcado dentro de las reglas, que son transparentes y que permiten atender al objetivo propuesto, al tiempo que posibilitan la demarcación de responsabilidades en su alcance. El programa es viable e institucionalmente se encuentra bien construido, existiendo concordancia entre los objetivos generales y específicos así como los mecanismos de operación. La focalización es adecuada y en particular responde a una demanda que ha sido comprobada a través del empleo de datos nacionales cuyas fuentes son enteramente confiables -INEGI- y de técnicas estadísticas convenientes al propósito. Los impactos de la política son todos positivos y coadyuvan a que los becarios accedan y terminen sus estudios superiores conforme a lo deseado". Se afirma también dentro de esta evaluación el que "el balance final de estos cuatro años y medio de operación del Programa es alentador y positivo. Se está atendiendo a una población en desventaja, bajo criterios de equidad, incrementando sus posibilidades de acceso y permanencia en el sistema educativo".

Por su parte, diversos estudios realizados por las instituciones de educación superior, han permitido identificar los impactos favorables en la disminución de las tasas de deserción de los estudiantes en los programas educativos en los que se encuentran inscritos, particularmente durante el primer año del plan de estudios; se observan reducciones significativas en las tasas de deserción e incrementos en las de tránsito regular del primero al segundo año del plan de estudios; esto si se compara en una cohorte de ingreso el comportamiento de los becarios PRONABES y el de aquellos que no cuentan con este apoyo. En el caso de las universidades tecnológicas se ha observado, además, que en promedio el 95% de los becarios que transitan del 1o. al 2o. año del programa educativo en forma regular, es decir, que cursaron y aprobaron la totalidad de las materias del plan de estudios del primer año, concluyen oportunamente sus estudios.

2. Objetivos

2.1. Generales

- 1) Propiciar que estudiantes en situación económica adversa, pero con deseos de superación puedan continuar su formación académica en el nivel de educación superior, y
- 2) Lograr la equidad educativa mediante la ampliación de oportunidades de acceso y permanencia en programas educativos de reconocida calidad, ofrecidos por las instituciones públicas de educación superior del país.

2.2. Específicos

- 1) Reducir la deserción escolar y propiciar la terminación oportuna de los estudios mediante el otorgamiento de apoyos que fomenten una mayor retención de los estudiantes en los programas educativos;
- 2) Impulsar la formación de profesionales en áreas del conocimiento que requiera el desarrollo estatal, regional y nacional en programas de reconocida calidad, y
- 3) Disminuir la brecha en los niveles de absorción de egresados del nivel medio superior y en la cobertura de atención de los niveles de técnico superior universitario o profesional asociado y licenciatura entre las entidades federativas.

3. Lineamientos

3.1. Cobertura

Las becas del PRONABES se ofrecen a estudiantes de instituciones públicas de educación superior localizadas en las treinta y dos entidades federativas del país.

3.2. Población objetivo

La población objetivo del PRONABES se constituye por estudiantes de instituciones públicas de educación superior que se encuentren inscritos en programas de técnico superior universitario o profesional asociado, o de licenciatura que cumplan con los requisitos de elegibilidad que se describen en el apartado 3.3.1 de las presentes Reglas de Operación.

3.3. Beneficiarios

Alumnos de instituciones públicas de educación superior localizadas en las treinta y dos entidades federativas del país que cursen programas de técnico superior universitario o profesional asociado, o de licenciatura y que requieren de apoyos económicos para iniciar o continuar sus estudios en los niveles de técnico superior universitario o profesional asociado y licenciatura.

3.3.1. Requisitos

Para solicitar una beca del PRONABES el estudiante debe cumplir con los requisitos siguientes:

- a) Ser mexicano.
- b) Haber concluido estudios del tipo medio superior.
- c) Haber sido aceptado en una institución pública de educación superior del país para iniciar estudios en programas de los niveles a los que se hace referencia en el apartado 3.3 de las presentes Reglas de Operación.
- d) Que se encuentren realizando estudios en programas educativos, de los niveles a los que se hace referencia en la sección citada en el punto anterior y hayan cursado y aprobado la totalidad de las materias (asignaturas, módulos o créditos) que correspondan al plan de estudios del o los ciclos (años) escolares previos a la solicitud de beca y haber alcanzado un promedio mínimo de calificaciones de 8.0 o su equivalente en una escala de 0 a 10 con mínimo aprobatorio de 6.0.
- e) No contar con algún beneficio equivalente de tipo económico o en especie otorgado para su educación por organismo público o privado al momento de solicitar la beca y durante el tiempo en que reciba los beneficios del PRONABES.
- f) No contar con un título previo de licenciatura.
- g) Provenir de familias cuyo ingreso familiar sea igual o menor a tres salarios mínimos generales según la zona geográfica en que se encuentre la entidad. La SEP, en casos excepcionales y plenamente justificados, por conducto de la Coordinación del PRONABES, podrá autorizar el otorgamiento de becas a estudiantes que provengan de familias cuyo ingreso familiar sea mayor a tres salarios mínimos mensuales e igual o menor a cuatro según la zona geográfica de que se trate.

h) Los aspirantes que cumplan con los requisitos establecidos serán seleccionados primordialmente en función de su necesidad económica. Cuando el número de solicitudes de beca no pueda ser atendido con los recursos disponibles, los aspirantes serán seleccionados en función de su:

Mayor necesidad económica, dando prioridad a los aspirantes que inicien o continúen estudios en instituciones públicas ubicadas en comunidades indígenas, rurales y urbano marginadas y/o provengan de familias que se encuentren en el Padrón de Familias OPORTUNIDADES, y

Mejor desempeño académico previo.

Si las condiciones anteriores se presentaran de manera idéntica, tendrán prioridad en el otorgamiento de becas los estudiantes que hayan sido aceptados o se encuentren realizando estudios en programas acreditados por organismos especializados reconocidos por el Consejo para la Acreditación de la Educación Superior -COPAES- o que estén clasificados en el nivel 1 del Padrón de Programas Evaluados de los Comités Interinstitucionales para la Evaluación de la Educación Superior -CIEES-.

Las becas que hayan sido otorgadas para un ciclo escolar se renovarán automáticamente para el siguiente cuando subsistan las condiciones económicas que hubieren determinado la aprobación de la beca y se cumplan las condiciones siguientes:

1. Los estudiantes que obtuvieron una beca para iniciar estudios podrán gozar de su beneficio en el segundo ciclo (año) escolar siempre que demuestren haber cursado y aprobado la totalidad de las materias (asignaturas, módulos o créditos) del plan de estudios correspondiente al primer año del programa académico en el que se inscribieron.

Para mantener el apoyo económico de la beca a partir del tercer ciclo escolar los estudiantes deberán cursar y aprobar la totalidad de las materias del plan de estudios correspondiente al ciclo escolar previo y haber obtenido un promedio mínimo de calificaciones de 8.0 o su equivalente, en una escala de 0 a 10 con mínimo aprobatorio de 6.0.

2. Los estudiantes que se encontraban realizando estudios y obtuvieron una beca para continuarlos en un determinado ciclo escolar, podrán mantener el apoyo económico de la beca en los ciclos escolares posteriores siempre que demuestren haber cursado y aprobado la totalidad de las materias del plan de estudios correspondiente al ciclo escolar previo y haber obtenido un promedio mínimo de calificaciones de 8.0 o su equivalente, en una escala de 0 a 10 con mínimo aprobatorio de 6.0.

3.3.2. Procedimiento de selección

Los interesados en obtener una beca deberán solicitarla al PRONABES a través de la institución en la que inicien o realicen sus estudios, durante el proceso de inscripción atendiendo la convocatoria que para tales efectos se publica por los Comités Técnicos Estatales e Institucionales del PRONABES.

La convocatoria se publica al inicio de cada ciclo escolar y en ella se informan los requisitos que los solicitantes deben cumplir para solicitar los beneficios del Programa.

Los solicitantes deberán entregar un documento -solicitud cuestionario o encuesta socioeconómica que les será proporcionado por las instituciones participantes- en el cual se declare bajo protesta de decir verdad que no cuenta con el apoyo de otra beca o beneficio equivalente, en dinero o en especie, para la realización de sus estudios del tipo superior.

La institución recabará las solicitudes de beca de sus alumnos inscritos que cumplan con los requisitos que las presentes Reglas determinan y procederá a formular una solicitud institucional al Comité Técnico del PRONABES-ESTATAL, adjuntando las solicitudes de los aspirantes con la información requerida.

El Comité Técnico recibirá las solicitudes de beca y procederá a evaluarlas con base en lo establecido en las presentes Reglas de Operación e informará a las instituciones sobre las becas otorgadas.

En caso que existan solicitudes de becas provenientes de una institución pública en el Estado que hubiera aportado recursos al fideicomiso del PRONABES-Estatal y que no hubieran sido atendidas con los recursos disponibles del fideicomiso pero que reúnen los requisitos establecidos en las presentes Reglas de Operación, el Comité Técnico procederá a otorgar becas con cargo a los recursos de la subcuenta institucional del Fideicomiso.

3.4. Características de los apoyos (tipo y monto)

Las becas consisten en un estipendio mensual de ayuda de sostenimiento cuyo monto es variable según el ciclo escolar en el que el estudiante se encuentre inscrito en el programa educativo. La beca cubrirá el periodo anual de doce meses.

Para el ciclo escolar 2005-2006 el monto de las becas será el siguiente:

| | |
|-------------------------------|---|
| 1o. Año del plan de estudios: | \$750.00 pesos |
| 2o. Año del plan de estudios: | \$830.00 pesos |
| 3o. Año del plan de estudios: | \$920.00 pesos |
| 4o. Año del plan de estudios: | \$1,000.00 pesos |
| 5o. Año del plan de estudios: | \$1,000.00 pesos (para programas con esta duración) |

Las becas tienen una vigencia igual al tiempo de duración oficial de los estudios y será la siguiente:

a) Para programas de técnico superior universitario o profesional asociado, de dos a tres años, según la duración oficial del programa, y

b) Para programas de licenciatura, de cuatro a cinco años, según la duración oficial del programa.

3.5. Derechos, obligaciones y sanciones

1) Son compromisos y facultades de la SEP en el marco del PRONABES:

a) Aportar oportunamente los recursos que se señalen en los convenios de coordinación que tiene celebrados con los gobiernos de las entidades federativas y con las instituciones públicas federales;

b) Evaluar los programas estatales e institucionales de becas;

c) Revisar y mejorar permanentemente las normas y los procedimientos de operación;

d) Proporcionar información al Consejo Social del Programa para el desempeño de sus funciones y a la Secretaría General Ejecutiva de la ANUIES;

e) Atender oportunamente las solicitudes de información que le hagan el Consejo Social y la ANUIES;

f) Presentar los informes trimestrales a la Cámara de Diputados y a la Secretaría de la Función Pública conforme a lo dispuesto en el artículo 54 fracción IV inciso a) del Presupuesto de Egresos de la Federación para el Ejercicio Fiscal 2006, y

g) Los demás que establezcan las presentes Reglas y otras disposiciones aplicables.

2) Son compromisos de los Gobiernos de los Estados en el marco del PRONABES:

a) Aportar, anualmente y con oportunidad los recursos que se señalan en los Convenios de Coordinación que tienen celebrados con la SEP;

b) Instrumentar la operación del PRONABES-ESTATAL;

c) Instruir, en los términos de las presentes Reglas, al Fideicomiso del PRONABES-ESTATAL en el que se han invertido y se administran los recursos aportados por la SEP y el Gobierno del Estado;

d) Designar a los representantes ante el Comité Técnico del Fideicomiso y, de entre ellos, al Secretario Ejecutivo del mismo;

e) Vigilar el buen funcionamiento del PRONABES;

f) Informar sobre el PRONABES y los programas académicos que ofrecen las instituciones públicas en el Estado para los cuales podrán solicitarse becas, mediante convocatorias públicas y medios efectivos de comunicación;

g) Evaluar regularmente el funcionamiento del PRONABES-ESTATAL y emitir recomendaciones para su desarrollo. En particular llevará a cabo auditorías aleatorias para verificar la situación socioeconómica de los becarios;

h) Definir con el apoyo de la Comisión Estatal para la Planeación de la Educación Superior -COEPES-, las áreas y programas académicos de interés y reconocida buena calidad para la formación de profesionales que impulse el desarrollo económico y social del Estado y con base en ello fijar prioridades para el otorgamiento de becas en el marco del PRONABES. De igual manera las autoridades educativas estatales determinarán, en acuerdo con las instituciones públicas de educación superior del Estado, las áreas en que los becarios del Programa podrían prestar su servicio social en apoyo de sus funciones, e

i) Informar sobre diversos aspectos académicos del PRONABES, en particular sobre su impacto en el acceso, desempeño y egreso oportuno de los becarios de las instituciones.

3) Son compromisos de las instituciones públicas estatales de educación superior que cuenten con becarios del PRONABES:

a) Observar las presentes Reglas de Operación, las Reglas del Comité Técnico del Fideicomiso, así como cualquier otra reglamentación complementaria que de ellos se derive;

b) Designar a su representante ante el Comité Técnico del PRONABES-ESTATAL;

c) Asignar un tutor a cada uno de los becarios del PRONABES dentro del grupo de tutores del programa educativo, procurando que éste cuente con el perfil idóneo reconocido por el PROMEP-SESIK de la SEP, para coadyuvar a su buen desempeño académico y terminación oportuna de los estudios;

d) Instrumentar, de requerirse, servicios de apoyo académico que atiendan las deficiencias propias de estudiantes provenientes de medios en desventaja económica y social;

e) Acordar con las autoridades educativas estatales los programas en los que sus becarios deberán incorporarse para la prestación de su servicio social, sean de desarrollo comunitario o de tutoría de estudiantes de secundaria y/o preparatoria en la propia institución o en alguna institución pública cercana a la que realiza sus estudios por un periodo no menor a seis meses;

f) Recabar las solicitudes de beca de sus alumnos y proceder a formular una solicitud institucional que incorpore todas las solicitudes al Comité Técnico del PRONABES-ESTATAL;

g) Apoyar a sus estudiantes becados en el trámite conducente a la obtención de la Clave Unica de Registro de Población CURP;

h) Informar anualmente y en forma oportuna sobre el desempeño académico de los becarios al Comité Técnico del Fideicomiso del PRONABES-ESTATAL. El informe deberá contener el porcentaje de materias cursadas (materias cursadas en relación con el total de materias del plan de estudios correspondiente al ciclo escolar), las calificaciones obtenidas por el becario y el promedio alcanzado, así como cualquier otra información que se le solicite con respecto a la operación del Programa;

i) Atender oportunamente las solicitudes de información que le haga el Comité Técnico del PRONABES-ESTATAL, el Gobierno del Estado o la SEP sobre el Programa, los becarios y sus expedientes académicos, así como sobre la prestación de servicios de apoyo académico, y

j) Mantener actualizada la historia académica del becario y la documentación respectiva.

4) Son compromisos de las instituciones públicas de educación superior de carácter federal ubicadas en el área metropolitana de la Ciudad de México, que cuenten con becarios del PRONABES:

a) Observar las presentes Reglas de Operación, las Reglas del Comité Técnico del Fideicomiso, así como cualquier otra reglamentación complementaria que de ellos se deriven;

b) Acordar con la SEP los representantes en el Comité Técnico del Fideicomiso respectivo;

c) Asignar un tutor a cada uno de los becarios del PRONABES, dentro del grupo de tutores del programa académico, procurando que éste cuente con el perfil idóneo reconocido por el PROMEP-SESIK de la SEP, para coadyuvar a su buen desempeño académico y terminación oportuna de los estudios;

d) Instrumentar, de requerirse, servicios de apoyo académico que atiendan las deficiencias propias de estudiantes provenientes de medios en desventaja económica y social;

e) Incorporar al estudiante becado en alguno de los programas de desarrollo comunitario de la institución para la prestación de su servicio social; o bien en algún programa de tutoría de estudiantes de secundaria y/o preparatoria de alguna institución pública cercana a la que realiza sus estudios por un periodo no menor a seis meses;

f) Recabar las solicitudes de beca de sus alumnos inscritos y proceder a formular la solicitud institucional a que se refieren las presentes Reglas en 4.1 con todas las solicitudes al Comité Técnico del PRONABES-INSTITUCIONAL;

g) Apoyar a sus estudiantes becados en el trámite conducente a la obtención de la Clave Unica de Registro de Población CURP;

h) Informar anualmente y en forma oportuna al Comité Técnico del Fideicomiso sobre el desempeño académico de los becarios. El informe deberá contener el porcentaje de materias cursadas (materias cursadas

en relación con el total de materias del plan de estudios correspondiente al ciclo escolar), las calificaciones obtenidas por el becario y el promedio alcanzado, así como cualquier otra información que se le solicite con respecto a la operación del Programa;

i) Atender oportunamente las solicitudes de información que le hagan la SEP o el Comité Técnico del Fideicomiso, sobre el Programa, los becarios y sus expedientes académicos, así como sobre la prestación de servicios de apoyo académico, y

j) Mantener actualizada la historia académica del becario y la documentación respectiva.

5) Los becarios tendrán los siguientes derechos y obligaciones:

a) Recibir el comunicado por parte de la autoridad educativa competente sobre la asignación de la beca;

b) Recibir mensualmente el monto de la beca otorgada siempre que cumpla con las obligaciones que tiene como estudiante y las señaladas en este ordenamiento;

c) Contar con un tutor asignado por la institución en la que realiza sus estudios, para propiciar su buen desempeño y la terminación oportuna de los estudios;

d) Interponer el recurso de inconformidad en términos de lo establecido en estas Reglas de Operación y en las Convocatorias de su estado o institución, por la suspensión o cancelación de la beca;

e) Recibir el dictamen del Comité Técnico del Fideicomiso sobre la inconformidad interpuesta;

f) Suscribir la documentación que formalice el otorgamiento de la beca;

g) Iniciar el programa de estudios en la fecha determinada por la institución y cursar las materias del plan de estudios en los tiempos establecidos;

h) Asistir con regularidad a clases;

i) Observar buena conducta dentro y fuera de la institución educativa y mantener un buen desempeño académico. El estudiante que obtuvo una beca para cursar el primer año de estudios, en caso de reprobar alguna materia (asignatura o módulo) o no cursar la totalidad de las materias del plan de estudios de un periodo (trimestre, semestre) escolar, deberá regularizar su situación antes de que termine el ciclo (año) escolar, respectivo. El estudiante becado que curse algún ciclo escolar posterior al primero, en caso de reprobar alguna materia, o no cursar la totalidad de las materias correspondientes al plan de estudios del periodo escolar o no alcanzar el promedio de calificación de 8.0 o su equivalente en una escala 0 a 10 con mínimo aprobatorio de 6 en un periodo (semestre, trimestre) escolar, deberá regularizar su situación antes de terminar el ciclo (año) escolar correspondiente;

j) Realizar su servicio social en alguno de los programas de desarrollo comunitario de la institución o del Gobierno del Estado o de tutoría de estudiantes de secundaria o preparatoria en algún centro educativo cercano al que realiza sus estudios, por un periodo no menor a seis meses;

k) Informar anualmente al PRONABES sobre su situación socioeconómica adjuntando constancia de ingreso de los padres o del propio alumno o, en su caso, escrito en el que se manifieste bajo protesta de decir verdad, la ocupación de los padres o del solicitante, donde se hagan constar los ingresos económicos familiares;

l) Informar al PRONABES, cuando éste lo solicite, sobre el desarrollo de su programa de estudios y su situación socioeconómica;

m) Cumplir con el objeto para el cual se le otorgó la beca;

n) Cumplir con las obligaciones que se deriven de la documentación suscrita con el PRONABES;

o) Informar inmediatamente al PRONABES cuando la conclusión de los estudios y/o la obtención del título se efectúe antes del término de la vigencia de la beca;

p) Enviar al PRONABES copia del documento que acredite la obtención del título;

q) Informar al PRONABES, al término de la vigencia de la beca, sus datos personales;

r) Contar con la Clave Unica de Registro de Población CURP, o constancia de haber iniciado el trámite en el momento de obtener la beca, y

s) Las demás que se establezcan en los Reglamentos de Becas vigentes que no se opongan a las presentes disposiciones.

Suspensión, cancelación y terminación de las becas:

1) Serán causas de suspensión de la beca, las siguientes:

a) Cuando el becario sufra de incapacidad física o mental médicamente justificada que le impida la realización de estudios. En este caso, el Comité Técnico del Fideicomiso correspondiente podrá concederle la suspensión de la beca, previo análisis de la situación, en consulta con el tutor del alumno y la institución en la que cursa los estudios. Asimismo, podrá concederle una extensión para la reposición del tiempo equivalente a la suspensión autorizada;

b) Cuando la institución lo solicite por escrito al Comité Técnico del Fideicomiso PRONABES, justificando plenamente la solicitud y ésta sea aprobada, y

c) Cuando el becario la solicite, con el aval de su tutor y con la anuencia de la institución en la que está realizando los estudios, y ésta sea aprobada por el Comité Técnico del Fideicomiso PRONABES al considerarla justificada.

La suspensión de una beca no podrá ser por tiempos mayores a un ciclo escolar.

Los casos no previstos serán sometidos a la consideración del Comité Técnico del Fideicomiso PRONABES correspondiente.

2) Serán causa de cancelación de las becas, las siguientes:

a) Cuando el becario incurra en falta con las obligaciones señaladas en la sección 3.5 numeral 5, incisos f, g, h, i, j, k, l, m y n de estas Reglas de Operación;

b) Cuando los ingresos familiares no correspondan a lo establecido en la sección 3.3.1;

c) Cuando el becario proporcione información falsa para la renovación de la beca y/o altere algún documento que se establezca como requisito para el trámite de la beca;

d) Cuando la institución lo solicite por escrito al Comité Técnico del Fideicomiso PRONABES que haya otorgado la beca, y ésta sea aprobada por considerarse plenamente justificada;

e) Cuando el becario renuncie expresamente por escrito a los beneficios de la beca;

f) Cuando el becario suspenda sus estudios en forma definitiva, y

g) Cuando el becario proporcione datos falsos o incompletos o altere la documentación e informes requeridos por el PRONABES.

3) Serán causas de terminación de las becas, las siguientes:

a) Cuando el becario haya terminado los estudios;

b) Cuando se haya agotado el tiempo de duración de la beca, y

c) Cuando el becario fallezca.

4) En los casos de suspensión o cancelación de una beca, el Comité Técnico del Fideicomiso PRONABES informará por escrito al becario sobre la causa de su decisión y las razones que la fundamentaron. El becario dispondrá de diez días hábiles siguientes a la fecha de la comunicación para explicar y, en su caso, remediar a satisfacción del Comité Técnico del Fideicomiso, la causa de la suspensión o cancelación. Después de ello, el Comité Técnico dictará resolución en definitiva, la cual será inapelable. La respuesta del Comité Técnico al becario se hará en un plazo no mayor de cinco días hábiles, contados a partir de la recepción de la información que el mismo proporcione.

3.6. Participantes

3.6.1. Ejecutores

Los Comités Técnicos de los Fideicomisos del Programa serán las instancias ejecutoras del PRONABES en cada entidad federativa conforme lo dispuesto en las presentes Reglas de Operación.

De igual manera los Comités Técnicos en las instituciones federales de educación superior autónomas o dependientes de la SEP serán los que operen el Programa en las mismas.

Por su parte la SEP, por conducto de la Coordinación Nacional del PRONABES, será la responsable de la asignación de los recursos financieros disponibles a los estados y a las instituciones públicas de educación superior de carácter federal, sean autónomas o dependientes de la Secretaría, ubicadas en el área metropolitana de la Ciudad de México, con el propósito de otorgar becas no reembolsables a estudiantes mexicanos en desventaja económica, pero con deseos de estudiar y capacidad académica. La distribución de los recursos se encuentra a cargo de la Dirección General de Recursos Financieros de la SEP.

3.6.2. Instancia normativa

La Dirección General de Educación Superior de la Subsecretaría de Educación Superior de la SEP, con apoyo de la Coordinación Nacional del PRONABES y de la Dirección General de Asuntos Jurídicos de la SEP fungirán como las instancias normativas de este Programa para lo cual emite las presentes Reglas de Operación; establece los lineamientos básicos de las convocatorias correspondientes y ha formulado los Convenios o Lineamientos de Coordinación entre la SEP y los gobiernos de los estados, o entre la SEP y las instituciones públicas federales con el propósito de otorgar becas a estudiantes mexicanos que satisfagan los requisitos de elegibilidad descritos en el apartado 3.3.1 de estas Reglas de Operación.

Son instancias de control y vigilancia del PRONABES conforme a lo dispuesto en las presentes Reglas de Operación, el Consejo Social del Programa, la Secretaría de Educación Pública con el apoyo de la Coordinación Nacional del Programa, los Gobiernos Estatales, los Comités Técnicos de los Fideicomisos que para el establecimiento y operación del Programa se han constituido, las instituciones de educación superior públicas participantes, los becarios y los ciudadanos, en general.

3.7. Coordinación institucional

En virtud de que para obtener una beca del PRONABES es requisito indispensable el no contar con algún beneficio equivalente de tipo económico o en especie otorgado para su educación por organismo público o privado al momento de solicitar la beca, los Comités Técnicos Estatales o Institucionales del Programa deberán incluir siempre en todo procedimiento la Clave Unica del Registro de Población -CURP-. El no contar con esta clave no será un impedimento para que un alumno pueda solicitar los beneficios del Programa.

Para dar cumplimiento a la anterior consideración los Comités Técnicos cruzarán la información de sus listas de beneficiarios con las de otros programas similares como los que ofrece la propia SEP por conducto de la DGAIR o del CONAFE a solicitud expresa de éstos.

En caso de que algún becario del PRONABES se encontrara recibiendo algún beneficio similar le será cancelado el pago de su beca.

4. Operación

4.1. Proceso

De acuerdo a lo dispuesto en las presentes Reglas de Operación en su apartado 3.3.2, los interesados en obtener una beca deberán solicitarla al PRONABES a través de la institución en la que inicien o realicen sus estudios, durante el proceso de inscripción atendiendo las Convocatorias que para obtener ese beneficio publican los Comités Técnicos Estatales o Institucionales del Programa y que se dan a conocer en todas las instituciones públicas de educación superior participantes.

Los Comités Técnicos del PRONABES emitirán con oportunidad las convocatorias para el otorgamiento de becas a estudiantes que inicien o continúen estudios en programas de licenciatura o de técnico superior universitario en instituciones públicas de educación superior.

En estas convocatorias se informará la duración y monto de las becas, los requisitos que los aspirantes deberán cumplir, los mecanismos y la fecha de recepción de las solicitudes, los procedimientos de evaluación de las mismas y la fecha de entrega de resultados. También se informará sobre los derechos y obligaciones de los becarios y de las instituciones. Como Anexo 1 de las presentes Reglas se incluye una Convocatoria Tipo, formato que contiene los requisitos mínimos que toda convocatoria del Programa.

Los solicitantes deberán entregar un documento -solicitud, cuestionario o encuesta socioeconómica que les será proporcionado por las instituciones participantes- en el cual se declare bajo protesta de decir verdad que sus ingresos familiares son los que declaran y que no cuentan con el apoyo de otra beca o beneficio equivalente en dinero o en especie para la realización de sus estudios del tipo superior.

La institución recabará las solicitudes de beca de sus alumnos inscritos y procederá a formular una solicitud institucional al Comité Técnico del PRONABES-ESTATAL, adjuntando las solicitudes de los aspirantes con la información requerida.

Los Comités Técnicos recibirán las solicitudes de beca y procederá a evaluarlas con base en lo establecido en las presentes Reglas de Operación e informará a las instituciones sobre las becas otorgadas.

En caso que existan solicitudes de becas provenientes de una institución pública en el Estado, que haya aportado recursos al Fideicomiso del PRONABES-ESTATAL y que no hubieren sido atendidas con los recursos disponibles del Fideicomiso, pero que reúnen los requisitos establecidos en las presentes Reglas de Operación, el Comité Técnico procederá a otorgar becas con cargo a los recursos de la subcuenta institucional del Fideicomiso, respectivo.

4.2. Ejecución

Para la ejecución del PRONABES-Estatal, la SEP ha suscrito un Convenio de Coordinación con cada Gobierno Estatal en los que se especifican, entre otros, los siguientes aspectos:

a) Las aportaciones iniciales del Gobierno Federal y Estatal para la creación del fondo de becas en el marco del PRONABES.

b) La obligación del Gobierno Federal y de los Gobiernos estatales de realizar anualmente, de acuerdo a su disponibilidad presupuestal, la aportación de recursos para la operación del PRONABES. El monto de esta aportación será definida, cada ejercicio fiscal, por las partes mediante oficio, mismo que constituirá la obligación de realizar la aportación por el monto que en él se consigne. Estos oficios deberán ser firmados por la autoridad educativa de la Entidad Federativa.

c) La instrumentación del PRONABES-Estatal por parte del Gobierno del Estado, la cual deberá observar las presentes Reglas de Operación, así como cualquier otra disposición aplicable.

d) La constitución de un Fideicomiso, en una institución de crédito, para la inversión y administración de los recursos aportados por la SEP y el Gobierno del Estado a fin de efectuar la operación financiera del PRONABES-Estatal.

e) La conformación del Comité Técnico del Fideicomiso al que se refiere el inciso anterior, el cual está compuesto por el titular o un representante de cada una de las instituciones públicas de educación superior en el Estado, por un representante de la SEP, por un representante de la Secretaría General Ejecutiva de la ANUIES y por dos representantes del Gobierno del Estado.

El Comité Técnico cuenta con un Secretario Ejecutivo, designado por el Gobierno del Estado de entre sus representantes, y tendrá como función ejecutar los acuerdos que tome el Comité.

Las decisiones en el Comité se toman por consenso y de ser necesario por mayoría de votos. El sector de representantes del Estado tiene el 30%, la SEP el 30%, el conjunto de instituciones participantes el 25%, y el representante de la ANUIES, el otro 15% de los votos.

La Representación de la SEP en cada entidad federativa, con la colaboración del Representante de la Comisión Nacional para la Atención de los Pueblos Indígenas -CNAPI-, en su caso, promoverá la participación de las comunidades indígenas dentro del Programa en cumplimiento de lo dispuesto en la sección 3.3.1.inciso h), segundo párrafo.

La Fiduciaria podrá participar en las sesiones del Comité con voz, pero sin voto. El sector de representantes del Gobierno del Estado tendrá voto de calidad.

Los integrantes no podrán recibir remuneración alguna por su intervención.

El Comité Técnico del Fideicomiso del PRONABES-Estatal tiene las siguientes funciones:

- i.** Vigilar el efectivo cumplimiento de todos y cada uno de los fines del Fideicomiso;
- ii.** Otorgar becas con base en los dictámenes que le presente el Secretario Ejecutivo y en el monto de los recursos disponibles;
- iii.** Autorizar las solicitudes de suspensión, cancelación y prórroga de becas;
- iv.** Autorizar e instruir a la Fiduciaria sobre la asignación de recursos para llevar a cabo los fines del Fideicomiso de acuerdo con las instrucciones que el mismo autorice;
- v.** Establecer mecanismos idóneos que permitan verificar la situación socioeconómica del aspirante, así como la documentación probatoria de ingresos familiares y/o del alumno que éste deba entregar para tal efecto;
- vi.** Establecer los mecanismos y medios de difusión para convocar oportunamente a los aspirantes a obtener becas, así como para recibir las solicitudes respectivas;
- vii.** Aprobar la expedición oportuna de la convocatoria para otorgar becas, la cual deberá observar los lineamientos generales establecidos por la SEP;
- viii.** Establecer los mecanismos coordinados por el Secretario Ejecutivo para evaluar las solicitudes de otorgamiento de becas y verificar la información académica y socioeconómica proporcionada por los aspirantes;
- ix.** Establecer sistemas idóneos para el seguimiento del desempeño académico de los becarios y para evaluar con regularidad la operación del PRONABES;
- x.** Informar anualmente a la SEP y al Gobierno del Estado, o cuando éstos lo soliciten, sobre el seguimiento de los becarios, el otorgamiento de becas, la evaluación del Programa y el uso de los recursos;
- xi.** Autorizar la celebración de actos y contratos de los cuales se deriven derechos y obligaciones para el patrimonio del Fideicomiso;

- xii.** Instruir a la Fiduciaria respecto a las políticas de inversión del patrimonio del Fideicomiso;
- xiii.** Designar al auditor externo para dictaminar los estados financieros anuales del Fideicomiso;
- xiv.** Incorporar, en su caso, el remanente del presupuesto del PRONABES de ciclos anteriores y los intereses que genere toda aportación al fideicomiso, y
- xv.** Cualesquiera otras obligaciones derivadas de las presentes Reglas de Operación.

Para la distribución de los recursos disponibles en un ciclo escolar, la SEP utilizará criterios de equidad que propicien el acceso y la permanencia en la educación superior de un mayor número de estudiantes de escasos recursos. Para ello considerará el número de estudiantes en cada entidad federativa que se encuentren realizando estudios en el último año del bachillerato, el promedio del ingreso per cápita en cada entidad federativa, el grado de marginalidad del Estado correspondiente y la cantidad de solicitudes de beca recibidas en el ciclo escolar anterior que cumplieron requisitos pero que no pudieron ser atendidas por la disponibilidad presupuestal.

La SEP y los Gobiernos Estatales se coordinarán con otras instancias federales, estatales y municipales que ofrezcan becas para estudios de tipo superior con objeto de evitar duplicidad de apoyos.

Cuando en un Estado exista un programa estatal de becas no reembolsables para estudiantes del tipo superior con resultados probados y exitosos y que observe, en lo general, lo especificado en las presentes Reglas de Operación la SEP podrá, previa evaluación, establecer un convenio con el Gobierno del Estado para fortalecer y ampliar la cobertura de dicho Programa a estudiantes que inicien o cursen estudios en instituciones públicas de educación superior del Estado.

Las aportaciones de la SEP a los PRONABES-Estatales se realizan anualmente conforme al compromiso establecido en los Convenios de Coordinación y de acuerdo a su disponibilidad presupuestal, a fin de asegurar la disponibilidad de recursos necesarios para cubrir el pago de las becas asignadas para el correspondiente ciclo (año) escolar. Estas aportaciones tienen un destino específico de gasto; son recursos comprometidos para otorgar becas a estudiantes del nivel superior en el marco del PRONABES.

Cada Gobierno Estatal, con el apoyo de la Comisión Estatal para la Planeación de la Educación Superior (COEPES) o su equivalente, podrá seleccionar las áreas y los programas educativos de mayor relevancia y para la formación de los profesionales que requiera el desarrollo económico y social del Estado y con base en ello fijar prioridades para el otorgamiento de becas en el marco del PRONABES-ESTATAL. Podrá priorizar también el otorgamiento de becas a estudiantes que inicien o continúen estudios en programas de reconocida calidad. Los programas de reconocida calidad serán aquellos que hayan sido acreditados por un organismo especializado reconocido formalmente por el COPAES, o transitoriamente clasificados de nivel 1 por los CIEES.

En caso que una institución pública estatal de educación superior desee aportar recursos económicos al Fideicomiso del PRONABES-ESTATAL, para ampliar la cobertura del programa de becas en la misma, se firmará un convenio entre el Gobierno del Estado y la institución en el marco del PRONABES. En este convenio se establecerán las aportaciones concurrentes al 50% de las partes, la subcuenta del Fideicomiso del PRONABES-ESTATAL en la que se depositarán los recursos y la forma en que serán utilizados de acuerdo con lo establecido en estas Reglas de Operación.

2) Para la operación del PRONABES-INSTITUCIONAL, la SEP ha suscrito un convenio con cada institución pública autónoma de educación superior de carácter federal y ha proporcionado a las instituciones de educación superior dependientes de ella los lineamientos mediante los cuales se establece e instrumenta el PRONABES-INSTITUCIONAL dentro de los que se especifican los siguientes aspectos:

a) Las aportaciones iniciales del Gobierno Federal y de la institución para la creación del fondo de becas en el marco del PRONABES.

b) La obligación de la SEP y de las instituciones de educación superior autónomas y dependientes de ella de realizar anualmente, de acuerdo a su disponibilidad presupuestal, la aportación de recursos para la operación del PRONABES. El monto de esta aportación será definida, cada ejercicio fiscal antes del inicio del ciclo escolar, por las partes mediante oficio, mismo que constituirá la obligación de realizar la aportación por el monto que en él se consigne. Estos oficios deberán ser firmados por los rectores y/o directores generales de estas instituciones.

c) La instrumentación del PRONABES-INSTITUCIONAL por parte de la institución, la cual deberá observar las presentes Reglas de Operación, así como cualquier otra disposición aplicable.

d) La constitución por parte de las instituciones federales autónomas, de un Fideicomiso en una institución de crédito para la inversión y administración de los recursos aportados por la SEP y la institución a fin de ejecutar la operación financiera del PRONABES-INSTITUCIONAL. Las instituciones de educación superior dependientes de la Secretaría, por su parte, deberán establecer una cuenta especial para la administración de los recursos del Programa.

e) La conformación del Comité Técnico del Fideicomiso al que se refiere el inciso anterior para el caso de las instituciones autónomas, o del Comité Técnico de la cuenta especial para las instituciones de educación superior dependientes de la SEP que deberá integrarse con un representante de la Secretaría General Ejecutiva de la ANUIES y tres representantes de la institución que designe su titular de los cuales, uno será un funcionario administrativo que se desempeñará como el Secretario Técnico del Comité y tendrá como función ejecutar los acuerdos que en él se tomen y dos deberán ser profesores del mayor nivel académico posible.

f) Las decisiones del Comité se tomarán por consenso y de ser necesario por mayoría de votos. El representante institucional y Secretario Ejecutivo del Comité tendrá el 33% de los votos, el sector de académicos un 33% y el representante de la ANUIES el otro 33%. Los representantes institucionales tendrán el voto de calidad.

La Fiduciaria podrá participar en las sesiones del Comité con voz, pero sin voto.

Los integrantes no podrán recibir remuneración alguna por su intervención.

El Comité Técnico del Fideicomiso del PRONABES-INSTITUCIONAL tendrá las mismas funciones que se describen en el apartado 4.2 numerales i a xv de las presentes Reglas de Operación.

4.2.1. Avances físico-financieros

Es responsabilidad de los Comités Técnicos del PRONABES en cada entidad federativa y en cada institución pública de educación superior participante presentar los informes financieros que les requieran las instancias de control y vigilancia descritas en la sección 3.6.2 segundo párrafo en los términos de lo dispuesto en estas Reglas de Operación en 4.2 incisos I, IV y IX a XIV.

Por su parte, la Coordinación Nacional del PRONABES enviará trimestralmente a la Cámara de Diputados y a las Secretarías de Hacienda y Crédito Público y de la Función Pública, por conducto de la Dirección General de Planeación y Programación de la SEP, los informes que refiere el artículo 54 fracción IV inciso a) del Presupuesto de Egresos de la Federación para el ejercicio fiscal 2006.

4.2.2. Acta de entrega-recepción

La entrega de los recursos de la SEP a los PRONABES-Estatales e Institucionales se formalizará mediante el depósito de su aportación anual en las cuentas de los fideicomisos o cuentas especiales que para tal efecto se han constituido. Los estados e instituciones tienen la obligación de notificar por escrito a la Coordinación Nacional del PRONABES la recepción de estos recursos, a más tardar, dentro de los cinco días hábiles siguientes.

4.2.3. Cierre de ejercicio

Conforme a las responsabilidades y obligaciones descritas en las presentes Reglas y en los términos de los Convenios y Lineamientos de Coordinación, en su caso, que para el establecimiento e instrumentación del PRONABES ha suscrito la SEP con los gobiernos estatales y con las instituciones públicas de educación superior federales, los Comités Técnicos del Programa deberán proporcionar a la SEP toda la información concerniente al cierre del ejercicio de cada ciclo escolar, considerado éste del 1 de septiembre de un año al 31 de agosto del siguiente, a más tardar dentro de los noventa días naturales siguientes a la fecha del cierre de la convocatoria que para la obtención de becas se haya publicado.

5. Auditoría, control y seguimiento

Corresponde a la SEP, a través de la Coordinación Nacional del PRONABES de la Subsecretaría de Educación Superior, al Consejo Social del PRONABES y a la ANUIES el seguimiento, control y auditoría, en su caso, del cumplimiento del Programa en los términos establecidos en las presentes Reglas de Operación.

Los recursos asignados para la operación del Programa no pierden su carácter de federal, por lo que las Secretarías de Hacienda y Crédito Público y de la Función Pública, en el ámbito de sus respectivas competencias, realizarán actividades de fiscalización y auditoría.

El objetivo del PRONABES es alcanzar las metas del Objetivo estratégico "Ampliación de la cobertura con equidad" del Programa Nacional de Educación 2001-2006 y cumplir con sus propios objetivos; así como asegurar una aplicación eficiente, eficaz, equitativa y transparente de los recursos públicos aplicados al desarrollo del Programa.

Los resultados de la operación del Programa de cada ciclo escolar serán considerados para la actualización periódica de las presentes Reglas de Operación y para la asignación de recursos del ciclo siguiente. La SEP, a través de la Coordinación del PRONABES, efectuará un seguimiento permanente del Programa mediante la solicitud de información de su operación a los Comités Técnicos correspondientes.

6. Evaluación

6.1. Interna

La evaluación interna del Programa corresponde a los gobiernos estatales, a las instituciones de educación superior participantes, a los Comités Técnicos del Programa en cada entidad o institución y a la SEP a través de la Coordinación Nacional del Programa. A solicitud de la SEP, los comités técnicos harán de su conocimiento los resultados de dichas evaluaciones.

Indicadores de resultados

Indicadores de evaluación e impacto:

| Indicador | Criterios | Periodicidad |
|---|--|--------------------------|
| Cobertura Nacional | (Número de becas otorgadas)/(Número de becas solicitadas que reunieron requisitos) | Anual |
| Cobertura por Estado | (Número de becas otorgadas)/(Número de becas solicitadas que reunieron requisitos) | Anual |
| Crecimiento nacional del PRONABES | (Número de becas otorgadas durante el año que se informa)/(Número de becas otorgadas durante el año anterior al que se informa) | Anual |
| Crecimiento por Entidad Federativa del PRONABES | (Número de becas otorgadas durante el año que se informa)/(Número de becas otorgadas durante el año anterior al que se informa) | Anual |
| Aprovechamiento nacional del PRONABES | (Número de estudiantes que renovaron la beca en un ciclo escolar, más los becarios que terminaron)/(Número de estudiantes que obtuvieron la beca en el ciclo escolar previo) | Anual |
| Aprovechamiento por Estado del PRONABES | (Número de estudiantes que renovaron la beca en un ciclo escolar, más los becarios que terminaron)/(Número de estudiantes que obtuvieron la beca en el ciclo escolar previo) | Anual |
| Impacto nacional del PRONABES | Porcentaje de estudiantes becados que terminaron estudios en el tiempo oficial del programa (por generación) | Cada cuatro o cinco años |
| Impacto por Estado del PRONABES | Porcentaje de estudiantes becados que terminaron estudios en el tiempo oficial del programa (por generación) | Cada cuatro o cinco años |

Indicadores de gestión:

| Indicador | Cálculo | Periodicidad |
|-----------|---------|--------------|
|-----------|---------|--------------|

| | | |
|---|--|-----------|
| Eficacia Nacional Financiera en la aplicación del PRONABES | (Recursos ejercidos en el periodo que se informa)/(Recursos programados para ejercer en el periodo que se informa) | Semestral |
| Eficacia Estatal Financiera en la aplicación del PRONABES | (Recursos ejercidos en el periodo que se informa)/(Recursos programados para ejercer en el periodo que se informa) | Semestral |
| Eficacia Nacional de atención en la aplicación del PRONABES | (Número de becas entregadas en el periodo que se informa)/(Número promedio de becas a entregar en el periodo que se informa) | Semestral |
| Eficacia Estatal de atención en la aplicación del PRONABES | (Número de becas entregadas en el periodo que se informa)/(Número promedio de becas a entregar en el periodo que se informa) | Semestral |
| Grado de satisfacción a nivel nacional | (Número de quejas justificadas recibidas)/(Número de becados) | Semestral |
| Grado de satisfacción por Estado | (Número de quejas justificadas recibidas)/(Número de becados) | Semestral |

6.2. Externa

La evaluación externa del PRONABES se llevará a cabo por el Consejo Social del Programa y por la Asociación Nacional de Universidades e Instituciones de Educación Superior -ANUIES-, a través de su Secretaría General Ejecutiva, en los términos de las presentes Reglas de Operación. Dicha evaluación será presentada a la Comisión de Presupuesto y Cuenta Pública de la Cámara de Diputados conforme a lo dispuesto en el inciso b de la fracción IV del artículo 54 del Presupuesto de Egresos de la Federación para el ejercicio fiscal 2006.

7. Transparencia

El PRONABES se rige por los principios básicos de selectividad, objetividad, transparencia, temporalidad y publicidad. Estos principios se aplican mediante:

La garantía de imparcialidad, transparencia y objetividad en la selección de los beneficiarios por medio de convocatorias abiertas, lineamientos y normas explícitas y públicas y la evaluación de las solicitudes por los Comités Técnicos de los Fideicomisos respectivos que se sujetarán a lo establecido en las presentes Reglas de Operación.

La garantía de imparcialidad y transparencia en la entrega de apoyos a los estudiantes seleccionados por medio del seguimiento detallado y auditado en la operación del Programa por la autoridad educativa federal, a través de la Secretaría de Educación Pública (SEP); su evaluación general por un Consejo Social y por la Asociación Nacional de Universidades e Instituciones de Educación Superior (ANUIES), a través de su Secretaría General Ejecutiva; su evaluación a nivel estatal por la autoridad educativa local y por los Comités Técnicos de los Fideicomisos respectivos, así como por la publicación de los informes de resultados anuales en la página electrónica de la SEP www.sep.gob.mx y en el órgano de difusión de la ANUIES.

Con base en lo establecido en el artículo 68 del Presupuesto de Egresos de la Federación para el Ejercicio Fiscal 2006 y de los artículos 7 y 12 de la Ley Federal de Transparencia y Acceso a la Información Pública Gubernamental, la Subsecretaría de Educación Superior -SES- publicará periódicamente en la página electrónica de la SEP sita en www.sep.gob.mx la información relativa al PRONABES, incluyendo el avance en el cumplimiento de objetivos y metas respectivos.

La SES fomentará que no se dupliquen apoyos federales equivalentes dirigidos a la misma población beneficiaria para lo cual buscará establecer convenios con las entidades y dependencias correspondientes.

El PRONABES se sustenta en la corresponsabilidad de los gobiernos estatales y de las instituciones públicas federales. Los gobiernos estatales y las instituciones públicas federales instrumentarán el programa

con base en lo establecido en el Convenio de Coordinación celebrado con la SEP y en estas Reglas de Operación. Por su parte, las instituciones públicas de educación superior asumirán el compromiso de brindar, entre otros, asesorías y servicios de apoyo académico diverso a los estudiantes becados para garantizar su sólida formación y la terminación oportuna de los estudios.

7.1. Difusión

El Gobierno del Estado difundirá, utilizando medios de amplia cobertura y en el marco del PRONABES, información sobre las instituciones públicas en el Estado y los programas académicos en los cuales podrán solicitarse becas para realizar estudios de licenciatura y de técnico superior universitario o profesional asociado.

La SEP proporciona información del Programa de manera permanente en su página electrónica sita en www.sep.gob.mx o a través de la Coordinación Nacional del PRONABES de la Subsecretaría de Educación Superior.

El PRONABES-Estatal, a través del Comité Técnico del Fideicomiso, emitirá y publicará oportunamente la convocatoria para el otorgamiento de becas a estudiantes que inicien o continúen estudios en instituciones públicas de educación superior en el Estado. En ella se dará a conocer, los requisitos que deberán cumplir los aspirantes, la duración de las becas y sus montos y la fecha de recepción de solicitudes, los procedimientos de evaluación de las mismas y la fecha de entrega de resultados. También se informará sobre los derechos y obligaciones de los becarios y de las instituciones.

Por su parte la SEP promoverá el Programa a través de los medios masivos de comunicación y en el seno de la Asociación Nacional de Universidades e Instituciones de Educación Superior -ANUIES-.

7.2. Contraloría social

Para el seguimiento, desarrollo y evaluación del PRONABES, la SEP conformó un Consejo Social integrado por:

a) Tres representantes de la Secretaría de Educación Pública que serán designados por el Subsecretario de Educación Superior.

b) Seis autoridades educativas estatales, una por región, que fueron elegidas por consenso por las propias autoridades educativas de la región correspondiente y que son los secretarios de educación de los estados de Aguascalientes, Chihuahua, Puebla, México, Tamaulipas y Quintana Roo.

c) Tres titulares de instituciones públicas de educación superior designados por el Consejo Nacional de la ANUIES que son el Director del Instituto Tecnológico de Puebla, el Rector de la Universidad Autónoma de Coahuila y el Rector de la Universidad Autónoma de Yucatán.

d) Tres Academias Científicas o Colegios de Profesionistas de reconocido prestigio que fueron seleccionados por la SEP y que son la Asociación Mexicana de Directivos de la Investigación Aplicada y el Desarrollo Tecnológico, A.C. -ADIAT-, la Federación de Colegios de Ingenieros Civiles de la República, A.C. y la Academia Mexicana de Ciencias, A.C., las cuales están representadas por sus respectivos titulares.

El funcionamiento del Consejo Social del PRONABES se sujetará al Reglamento que el propio Consejo establezca.

8. Quejas y denuncias

Los becarios y la población, en general, pueden acudir en cualquier momento a la Secretaría de Educación del Gobierno del Estado o sus Contralorías Internas, o su equivalente, a la Coordinación Nacional del PRONABES de la Subsecretaría de Educación Superior -SES- de la Secretaría de Educación Pública -SEP-, vía telefónica en TELSEP al 5723 6688 en el Distrito Federal y Area Metropolitana o en el 01800-723 6688 -LADA sin costo desde cualquier parte del país- o vía electrónica en www.sep.gob.mx, o a la Secretaría de la Función Pública, vía telefónica en SACTEL en el teléfono -LADA sin costo- 01800 000 4800, para presentar sus sugerencias, quejas o denuncias que contribuyan a una operación más eficiente y transparente del Programa.

TRANSITORIOS

1. Las presentes Reglas de Operación entrarán en vigor al siguiente día de su publicación en el Diario Oficial de la Federación y estarán vigentes hasta el año 2007, en tanto no se emitan, en su caso, las respectivas al ejercicio fiscal de dicho año ni se opongan a lo dispuesto en el Decreto de Presupuesto de Egresos de la Federación para el ejercicio fiscal de ese año.

2. En el ciclo escolar 2005-2006 se continuará dando prioridad en el otorgamiento de becas a los estudiantes que inicien estudios en programas de técnico superior universitario o profesional asociado.

3. Los requisitos que deberán llenar los solicitantes y el procedimiento de selección de los becarios del PRONABES se encuentran debidamente registrados ante la Comisión Federal de Mejora Regulatoria -COFEMER- con la homoclave de registro del trámite SEP23001 y pueden ser consultados en la página electrónica de esta Comisión sita en www.cofemer.gob.mx

Dado en la Ciudad de México, Distrito Federal, a los tres días del mes de marzo de dos mil seis.- El Director General de Educación Superior Universitaria, **Eugenio Cetina Vadillo**.- Rúbrica.

ANEXO 1



Coordinación Nacional

CONVOCATORIA TIPO

Nota: La Convocatoria deberá tener el escudo de cada entidad federativa; el logotipo de la Secretaría de Educación Pública y, por supuesto, el logotipo del PRONABES.

Con el objeto de propiciar que estudiantes en situación económica adversa, pero con deseos de superación puedan continuar su formación académica en el nivel de educación superior, y lograr la equidad educativa mediante la ampliación de oportunidades de acceso y permanencia en programas educativos de reconocida calidad, ofrecidos por las instituciones públicas de educación superior del país y con ello:

1) Reducir la deserción escolar y propiciar la terminación oportuna de los estudios mediante el otorgamiento de apoyos que fomenten una mayor retención de los estudiantes en los programas educativos;

2) Impulsar la formación de profesionales en áreas del conocimiento que requiera el desarrollo estatal, regional y nacional en programas de reconocida calidad, y

3) Disminuir la brecha en los niveles de absorción de egresados del nivel medio superior y en la cobertura de atención de los niveles de técnico superior universitario o profesional asociado y licenciatura entre las entidades federativas.

El Comité Técnico del Programa Nacional de Becas para la Educación Superior -PRONABES- (anotar el nombre del Estado), con aportaciones del Gobierno Federal y del Gobierno del (Nombre del Estado) convoca a todos los estudiantes de escasos recursos que hayan ingresado o se encuentren realizando estudios en programas de técnico superior universitario o licenciatura en instituciones públicas de educación superior del estado para que obtengan una beca de este Programa y que deberán cubrir los siguientes:

REQUISITOS

a) Ser mexicanos.

b) Haber concluido estudios del tipo medio superior.

c) Haber sido aceptado en una institución pública de educación superior del país para iniciar estudios en programas de los niveles a los que se hace referencia en el apartado 3.3 de las presentes Reglas de Operación.

d) Que se encuentren realizando estudios en programas educativos, de los niveles a los que se hace referencia en la sección citada en el punto anterior y hayan cursado y aprobado la totalidad de las materias (asignaturas, módulos o créditos) que correspondan al plan de estudios del o los ciclos (años) escolares

previos a la solicitud de beca y haber alcanzado un promedio mínimo de calificaciones de 8.0 o su equivalente en una escala de 0 a 10 con mínimo aprobatorio de 6.0.

e) No contar con algún beneficio equivalente de tipo económico o en especie otorgado para su educación por organismo público o privado al momento de solicitar la beca y durante el tiempo en que reciba los beneficios del PRONABES.

f) No contar con un título previo de licenciatura.

g) Provenir de familias cuyo ingreso familiar sea igual o menor a tres salarios mínimos generales según la zona geográfica en que se encuentre la entidad. La SEP, en casos excepcionales y plenamente justificados, por conducto de la Coordinación Nacional del PRONABES, podrá autorizar el otorgamiento de becas a estudiantes que provengan de familias cuyo ingreso familiar sea mayor a tres salarios mínimos mensuales e igual o menor a cuatro según la zona geográfica de que se trate.

h) Los aspirantes que cumplan con los requisitos establecidos serán seleccionados primordialmente en función de su necesidad económica. Cuando el número de solicitudes de beca no pueda ser atendido con los recursos disponibles, los aspirantes serán seleccionados en función de su:

1.- Mayor necesidad económica, dando prioridad a los aspirantes que inicien o continúen estudios en instituciones públicas ubicadas en comunidades indígenas, rurales y urbano marginadas y/o provengan de familias que se encuentren en el Padrón de Familias OPORTUNIDADES, y

2.- Mejor desempeño académico previo.

Si las condiciones anteriores se presentaran de manera idéntica, tendrán prioridad en el otorgamiento de becas los estudiantes que hayan sido aceptados o se encuentren realizando estudios en programas acreditados por organismos especializados reconocidos por el Consejo para la Acreditación de la Educación Superior -COPAES- o que estén clasificados en el nivel 1 del Padrón de Programas Evaluados de los Comités Interinstitucionales para la Evaluación de la Educación Superior -CIEES-.

Las becas que hayan sido otorgadas para un ciclo escolar se renovarán automáticamente para el siguiente cuando subsistan las condiciones económicas que hubieren determinado la aprobación de la beca y se cumplan las condiciones siguientes:

1. Los estudiantes que obtuvieron una beca para iniciar estudios podrán gozar de su beneficio en el segundo ciclo (año) escolar siempre que demuestren haber cursado y aprobado la totalidad de las materias (asignaturas, módulos o créditos) del plan de estudios correspondiente al primer año del programa académico en el que se inscribieron.

Para mantener el apoyo económico de la beca a partir del tercer ciclo escolar los estudiantes deberán cursar y aprobar la totalidad de las materias del plan de estudios correspondiente al ciclo escolar previo y haber obtenido un promedio mínimo de calificaciones de 8.0 o su equivalente, en una escala de 0 a 10 con mínimo aprobatorio de 6.0.

2. Los estudiantes que se encontraban realizando estudios y obtuvieron una beca para continuarlos en un determinado ciclo escolar, podrán mantener el apoyo económico de la beca en los ciclos escolares posteriores siempre que demuestren haber cursado y aprobado la totalidad de las materias del plan de estudios correspondiente al ciclo escolar previo y haber obtenido un promedio mínimo de calificaciones de 8.0 o su equivalente, en una escala de 0 a 10 con mínimo aprobatorio de 6.0.

El otorgamiento de las becas se sujetará al siguiente:

PROCEDIMIENTO DE SELECCION

Nota: El procedimiento descrito a continuación en letra cursiva es el que describen las Reglas de Operación que se transcribe con fines informativos. En esta sección cada estado anotará su propio procedimiento de selección en el que se deberán indicar los lugares en que se entregarán las solicitudes, las fechas de su recepción y, por supuesto, la fecha en que se publicarán los resultados y los medios que se utilizarán para ello.

Los interesados en obtener una beca deberán solicitarla al PRONABES a través de la institución en la que inicien o realicen sus estudios, durante el proceso de inscripción atendiendo la convocatoria que para tales efectos se publica por los Comités Técnicos Estatales e Institucionales del PRONABES.

La convocatoria se publica al inicio de cada ciclo escolar y en ella se informan los requisitos que los solicitantes deben cumplir para solicitar los beneficios del Programa.

Los solicitantes deberán entregar un documento -solicitud cuestionario o encuesta socioeconómica que les será proporcionado por las instituciones participantes- en el cual se declare bajo protesta de decir verdad que no cuenta con el apoyo de otra beca o beneficio equivalente, en dinero o en especie, para la realización de sus estudios del tipo superior.

La institución recabará las solicitudes de beca de sus alumnos inscritos que cumplan con los requisitos que las presentes Reglas determinan y procederá a formular una solicitud institucional al Comité Técnico del PRONABES-ESTATAL, adjuntando las solicitudes de los aspirantes con la información requerida.

El Comité Técnico recibirá las solicitudes de beca y procederá a evaluarlas con base en lo establecido en las presentes Reglas de Operación e informará a las instituciones sobre las becas otorgadas.

En caso que existan solicitudes de becas provenientes de una institución pública en el Estado que hubiera aportado recursos al fideicomiso del PRONABES-Estatal y que no hubieran sido atendidas con los recursos disponibles del fideicomiso pero que reúnen los requisitos establecidos en las presentes Reglas de Operación, el Comité Técnico procederá a otorgar becas con cargo a los recursos de la subcuenta institucional del Fideicomiso.

CARACTERISTICAS DE LOS APOYOS

Las becas consisten en un estipendio mensual de ayuda de sostenimiento cuyo monto es variable según el ciclo escolar en el que el estudiante se encuentre inscrito en el programa educativo. La beca cubrirá el periodo anual de doce meses.

Para el ciclo escolar 2005-2006 el monto de las becas será el siguiente:

| | |
|-------------------------------|---|
| 1o. Año del plan de estudios: | \$750.00 pesos |
| 2o. Año del plan de estudios: | \$830.00 pesos |
| 3o. Año del plan de estudios: | \$920.00 pesos |
| 4o. Año del plan de estudios: | \$1,000.00 pesos |
| 5o. Año del plan de estudios: | \$1,000.00 pesos (para programas con esta duración) |

VIGENCIA Y DURACION DE LAS BECAS

Las becas tienen una vigencia igual al tiempo de duración oficial de los estudios y será la siguiente:

a) Para programas de técnico superior universitario o profesional asociado, de dos a tres años, según la duración oficial del programa, y

b) Para programas de licenciatura, de cuatro a cinco años, según la duración oficial del programa.

Los estudiantes que sean beneficiados con una beca del PRONABES estarán sujetos a los siguientes:

DERECHOS Y OBLIGACIONES DE LOS BECARIOS

a) Recibir el comunicado por parte de la autoridad educativa competente sobre la asignación de la beca;

b) Recibir mensualmente el monto de la beca otorgada siempre que cumpla con las obligaciones que tiene como estudiante y las señaladas en este ordenamiento;

c) Contar con un tutor asignado por la institución en la que realiza sus estudios, para propiciar su buen desempeño y la terminación oportuna de los estudios;

d) Interponer el recurso de inconformidad en términos de lo establecido en estas Reglas de Operación, por la suspensión o cancelación de la beca;

e) Recibir el dictamen del Comité Técnico del Fideicomiso sobre la inconformidad interpuesta;

f) Suscribir la documentación que formalice el otorgamiento de la beca;

g) Iniciar el programa de estudios en la fecha determinada por la institución y cursar las materias del plan de estudios en los tiempos establecidos;

h) Asistir con regularidad a clases;

i) Observar buena conducta dentro y fuera de la institución educativa y mantener un buen desempeño académico. El estudiante que obtuvo una beca para cursar el primer año de estudios, en caso de reprobado alguna materia (asignatura o módulo) o no cursar la totalidad de las materias del plan de estudios de un periodo (trimestre, semestre) escolar, deberá regularizar su situación antes de que termine el ciclo (año) escolar, respectivo. El estudiante becado que curse algún ciclo escolar posterior al primero, en caso de reprobado alguna materia, o no cursar la totalidad de las materias correspondientes al plan de estudios del periodo escolar o no alcanzar el promedio de calificación de 8.0 o su equivalente en una escala 0 a 10 con mínimo aprobatorio de 6 en un periodo (semestre, trimestre) escolar, deberá regularizar su situación antes de terminar el ciclo (año) escolar correspondiente;

j) Realizar su servicio social en alguno de los programas de desarrollo comunitario de la institución o del Gobierno del Estado o de tutoría de estudiantes de secundaria o preparatoria en algún centro educativo cercano al que realiza sus estudios, por un periodo no menor a seis meses;

k) Informar anualmente al PRONABES sobre su situación socioeconómica adjuntando constancia de ingreso de los padres o del propio alumno o, en su caso, escrito en el que se manifieste bajo protesta de decir verdad, la ocupación de los padres o del solicitante, donde se hagan constar los ingresos económicos familiares;

l) Informar al PRONABES, cuando éste lo solicite, sobre el desarrollo de su programa de estudios y su situación socioeconómica;

m) Cumplir con el objeto para el cual se le otorgó la beca;

n) Cumplir con las obligaciones que se deriven de la documentación suscrita con el PRONABES;

o) Informar inmediatamente al PRONABES cuando la conclusión de los estudios y/o la obtención del título se efectúe antes del término de la vigencia de la beca;

p) Enviar al PRONABES copia del documento que acredite la obtención del título;

q) Informar al PRONABES, al término de la vigencia de la beca, sus datos personales;

r) Contar con la Clave Unica de Registro de Población CURP, o constancia de haber iniciado el trámite en el momento de obtener la beca, y

s) Las demás que se establezcan en los Reglamentos de Becas vigentes que no se opongan a las presentes disposiciones.

Por su parte las instituciones públicas estatales de educación superior, que cuenten con becarios del PRONABES:

a) Observar las presentes Reglas de Operación, las Reglas del Comité Técnico del Fideicomiso, así como cualquier otra reglamentación complementaria que de ellos se derive;

b) Designar a su representante ante el Comité Técnico del PRONABES-ESTATAL;

c) Asignar un tutor a cada uno de los becarios del PRONABES dentro del grupo de tutores del programa educativo, procurando que éste cuente con el perfil idóneo reconocido por el PROMEP-SEIC de la SEP, para coadyuvar a su buen desempeño académico y terminación oportuna de los estudios;

d) Instrumentar, de requerirse, servicios de apoyo académico que atiendan las deficiencias propias de estudiantes provenientes de medios en desventaja económica y social;

e) Acordar con las autoridades educativas estatales los programas en los que sus becarios deberán incorporarse para la prestación de su servicio social, sean de desarrollo comunitario o de tutoría de estudiantes de secundaria y/o preparatoria en la propia institución o en alguna institución pública cercana a la que realiza sus estudios por un periodo no menor a seis meses;

f) Recabar las solicitudes de beca de sus alumnos y proceder a formular una solicitud institucional que incorpore todas las solicitudes al Comité Técnico del PRONABES-ESTATAL;

g) Apoyar a sus estudiantes becados en el trámite conducente a la obtención de la Clave Unica de Registro de Población CURP;

h) Informar anualmente y en forma oportuna sobre el desempeño académico de los becarios al Comité Técnico del Fideicomiso del PRONABES-ESTATAL. El informe deberá contener el porcentaje de materias cursadas (materias cursadas en relación con el total de materias del plan de estudios correspondiente al ciclo escolar), las calificaciones obtenidas por el becario y el promedio alcanzado, así como cualquier otra información que se le solicite con respecto a la operación del Programa;

i) Atender oportunamente las solicitudes de información que le haga el Comité Técnico del PRONABES-ESTATAL, el Gobierno del Estado o la SEP sobre el Programa, los becarios y sus expedientes académicos, así como sobre la prestación de servicios de apoyo académico, y

j) Mantener actualizada la historia académica del becario y la documentación respectiva.

NOTA: Con el objeto de que la Convocatoria no aparezca llena de información y le sea más fácil a los alumnos su lectura, pueden no incluirse los derechos, obligaciones y compromisos de alumnos e instituciones, sin embargo, si se opta por ello deberá señalarse claramente que estas disposiciones se encuentran en las Reglas de Operación del Programa publicadas en el Diario Oficial de la Federación, citando las que se encuentren vigentes y la fecha de su publicación mencionando que pueden ser consultadas en alguna página de la red (la de la SEP-PRONABES por ejemplo, la de la Secretaría de Gobernación, la del DOF o la de sus propios programas estatales o gobiernos si la tienen publicada).

ANEXO 2

FLUJOGRAMA

Proceso:

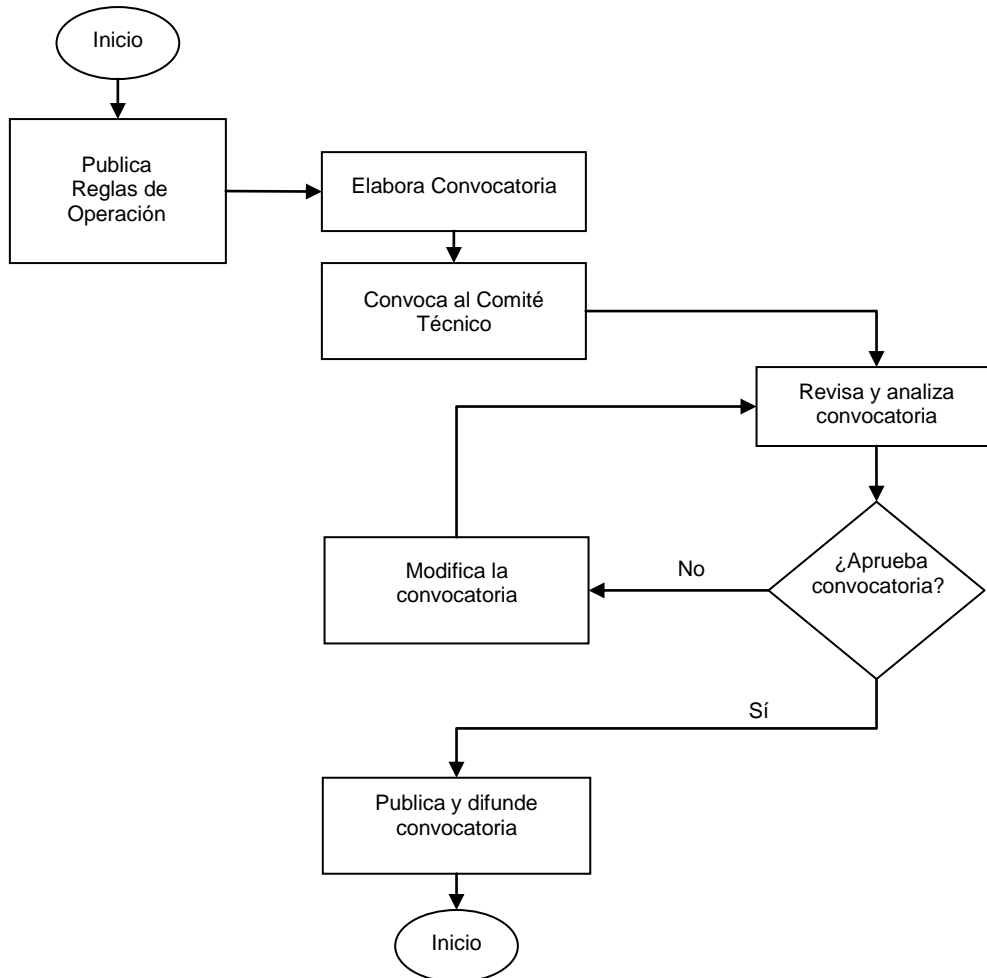
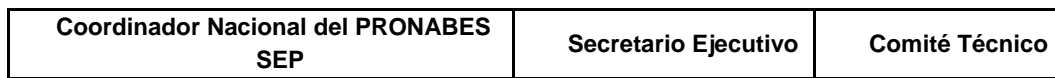
Elaboración, Publicación y Difusión de la Convocatoria

Proceso: **Registro de Solicitantes**

| | | | |
|-----------------------------|-----------------------|------------|--------------------|
| Secretario Ejecutivo | Comité Técnico | IES | Solicitante |
|-----------------------------|-----------------------|------------|--------------------|

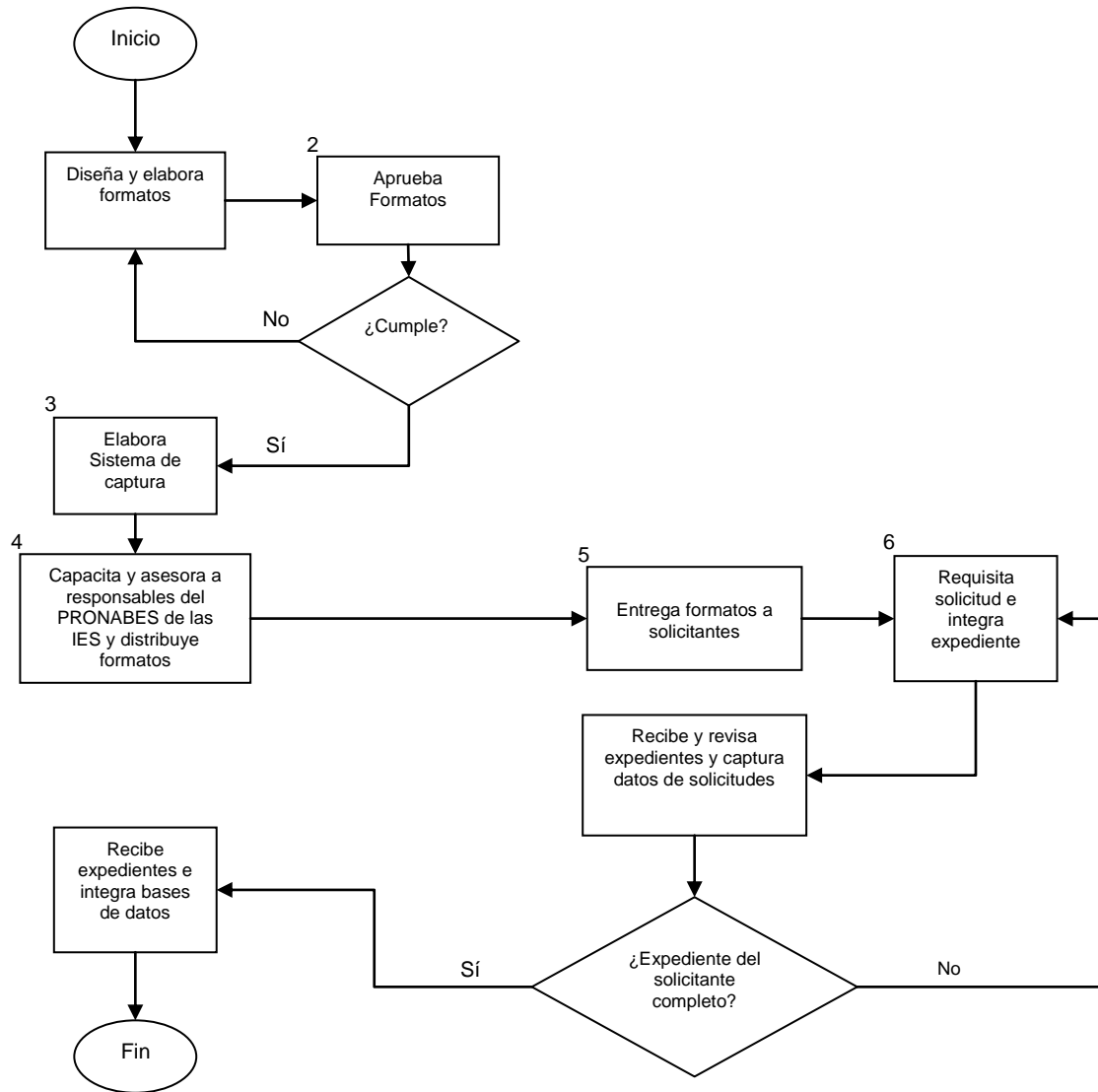

Proceso: **Evaluación y Selección de los Expedientes de los Aspirantes**

| | |
|-----------------------------|-----------------------|
| Secretario Ejecutivo | Comité Técnico |
|-----------------------------|-----------------------|

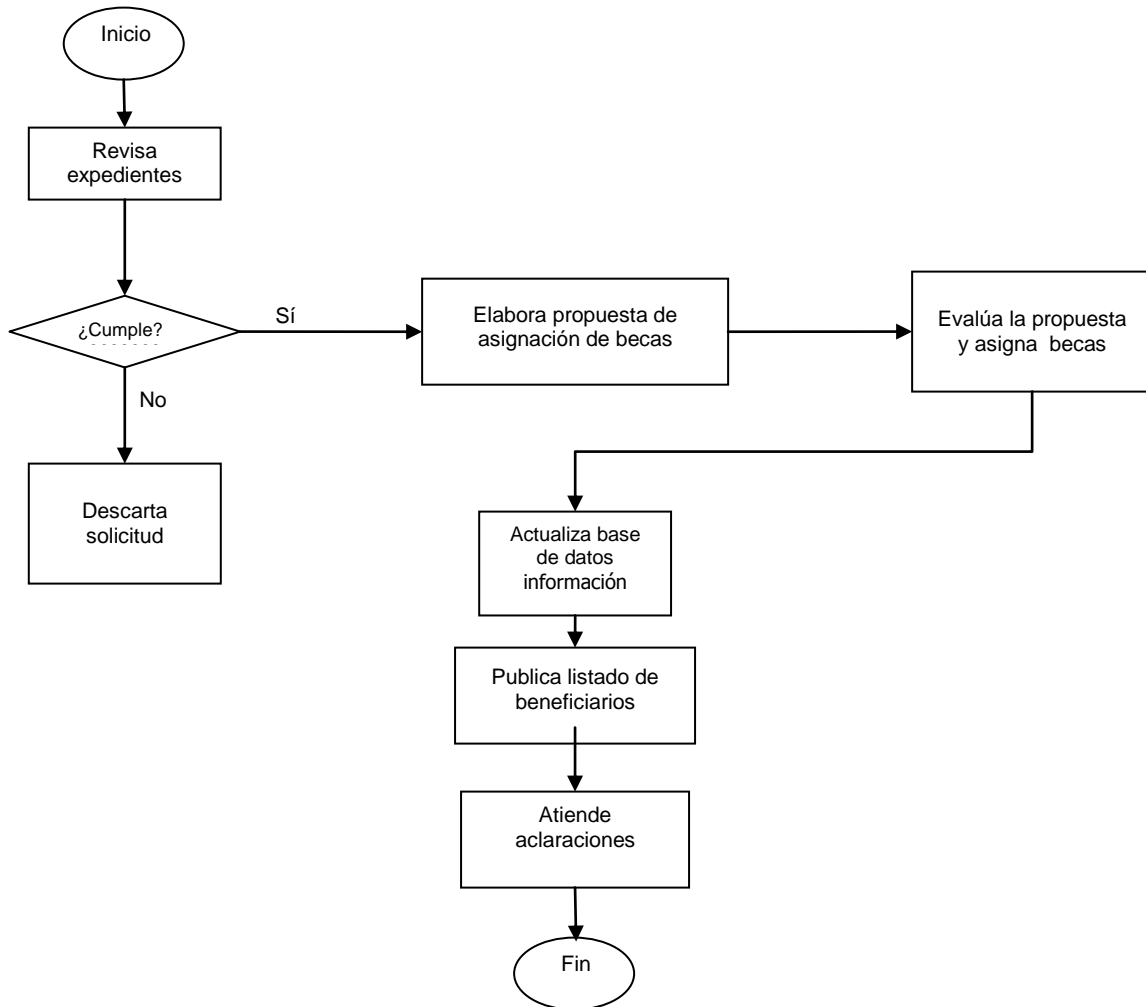

Proceso: **Pago de Becas**

| | | | |
|-------------|-----------------------------|-----------------------------|----------------|
| IPES | Secretario Ejecutivo | Institución Bancaria | Becario |
|-------------|-----------------------------|-----------------------------|----------------|

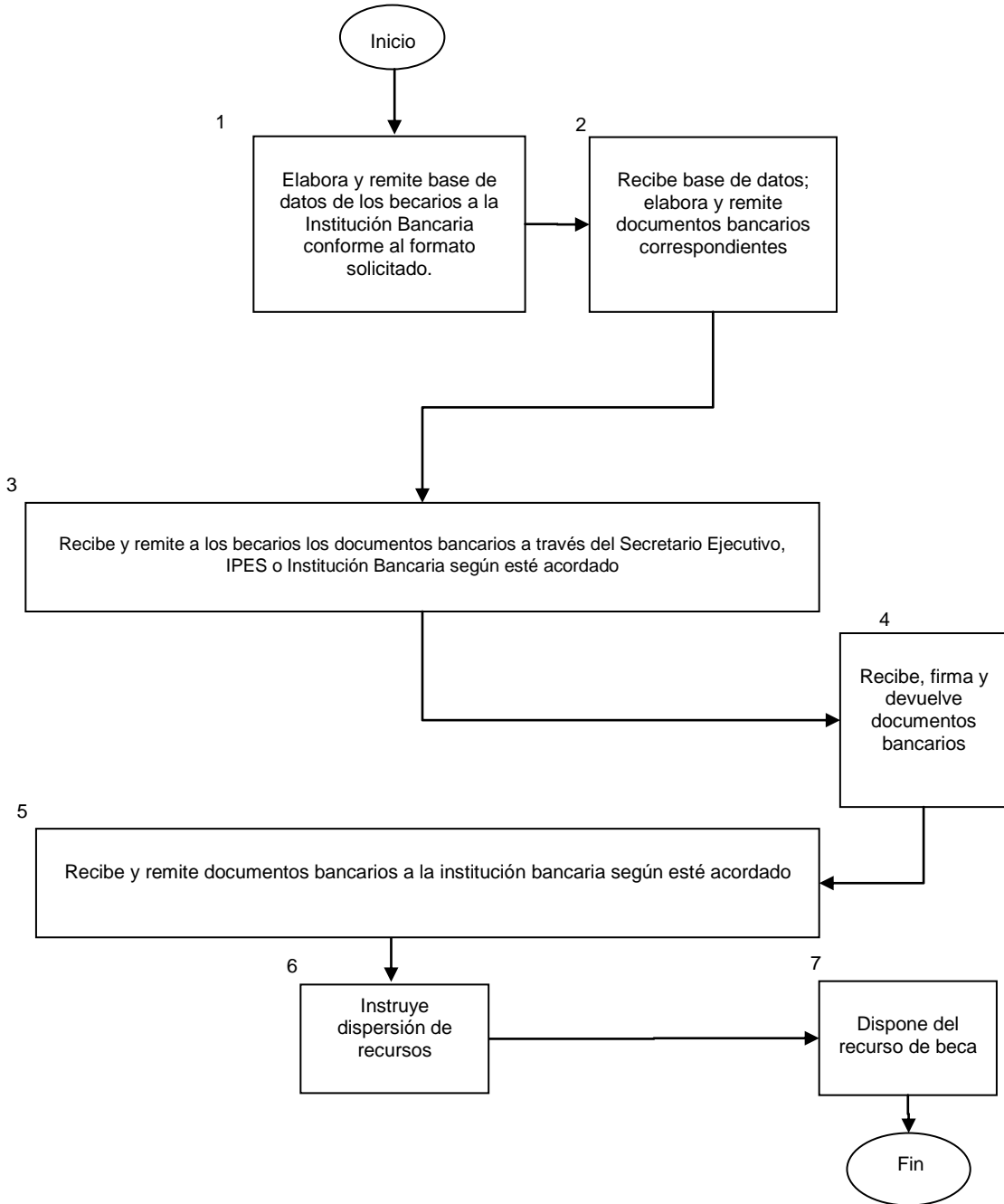

Proceso: *Pago Mensual de Becas Mediante el Seguimiento de Incidencias de los Becarios*

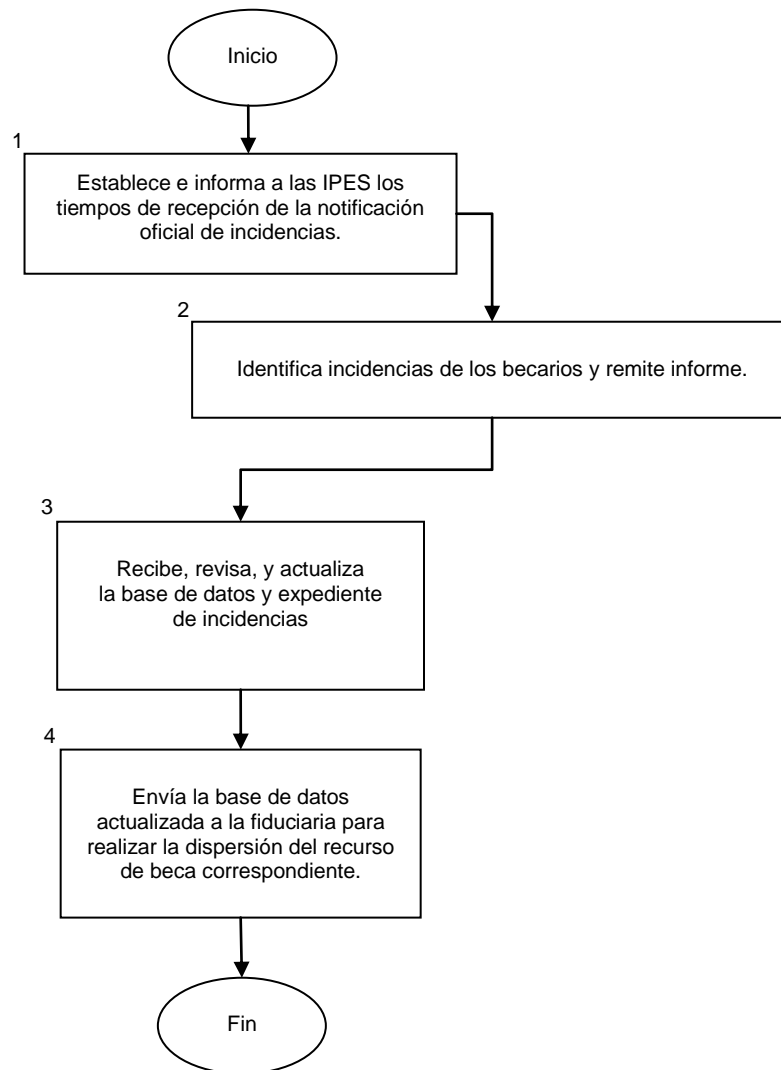

REGLAS de Operación y los indicadores de evaluación y gestión del Programa Nacional de Becas para Estudios Superiores (PRONABES).

Al margen un sello con el Escudo Nacional, que dice: Estados Unidos Mexicanos.- Secretaría de Educación Pública.

Conforme a lo dispuesto por los artículos 3o. de la Constitución Política de los Estados Unidos Mexicanos; 38 fracción I, inciso e) de la Ley Orgánica de la Administración Pública Federal; 9o. de la Ley General de Educación; 23, 26 y 27 de la Ley para la Coordinación de la Educación Superior; 72 al 80 de la Ley General de Desarrollo Social; 43, 77 y 78 de la Ley Federal de Presupuesto y Responsabilidad Hacendaria; 176 y 178 del Reglamento de la Ley Federal de Presupuesto y Responsabilidad Hacendaria; 25, 26 y anexo 17 del Decreto de Presupuesto de Egresos de la Federación para el Ejercicio Fiscal 2007; 4o. del Reglamento Interior de la Secretaría de Educación Pública; y a lo dispuesto en el Decreto por el que se crea el Sistema Integral de Información de Padrones de Programas Gubernamentales publicado en el Diario Oficial de la Federación el 12 de enero de 2006; y al Acuerdo mediante el cual se da a conocer el Manual de Operación del Sistema Integral de Información de Padrones de Programas Gubernamentales publicado en el Diario Oficial de la Federación el 20 de marzo de 2006; y

CONSIDERANDO

Como política general de apoyo prioritario a la educación superior pública por ser ésta un medio estratégico de equidad social y además, como línea de acción el objetivo estratégico de brindar apoyos económicos a estudiantes de escasos recursos para que tengan mayores oportunidades de acceso y permanencia en la educación superior pública, así como para la terminación oportuna de sus estudios mediante el otorgamiento de becas no reembolsables. Se expide el siguiente:

DOCUMENTO QUE ESTABLECE LAS REGLAS DE OPERACION Y LOS INDICADORES DE EVALUACION Y GESTION DEL PROGRAMA NACIONAL DE BECAS PARA ESTUDIOS SUPERIORES (PRONABES)**INDICE**

1. Introducción.
2. Objetivos.
 - 2.1. Generales.
 - 2.2. Específicos.
3. Lineamientos.
 - 3.1. Cobertura.
 - 3.2. Población objetivo.
 - 3.3. Beneficiarios.
 - 3.3.1. Requisitos.
 - 3.3.2. Procedimiento de selección.
 - 3.4. Características de los apoyos (tipo y monto).
 - 3.5. Derechos, obligaciones y sanciones.
 - 3.6. Participantes.
 - 3.6.1. Ejecutor(es).
 - 3.6.2. Instancia Normativa.
 - 3.7. Coordinación institucional.
4. Operación.
 - 4.1. Proceso.
 - 4.2. Ejecución.
 - 4.2.1. Avances físico-financieros.
 - 4.2.2. Acta de entrega-recepción.
 - 4.2.3. Cierre de ejercicio.
5. Auditoría, control y seguimiento.
6. Evaluación.
 - 6.1. Interna.
 - 6.2. Externa.
7. Transparencia.
 - 7.1. Difusión.
 - 7.2. Contraloría Social.
8. Quejas y denuncias.
9. Disposiciones Transitorias.

Anexos.

1. Introducción.

En 2001, el Gobierno Federal en estrecha colaboración con los gobiernos de los estados y las instituciones públicas de educación superior, en el marco del Programa Nacional de Educación 2001-2006, puso en operación un conjunto de programas para ampliar las oportunidades y promover la equidad en el acceso y la permanencia en la educación superior pública, que se han articulado con las políticas para este tipo educativo.

Uno de estos programas es el Programa Nacional de Becas para Estudios Superiores (PRONABES) creado con el propósito de que una mayor proporción de jóvenes en condiciones económicas adversas accedan a los servicios públicos de educación superior en programas de técnico superior universitario y licenciatura de buena calidad, y terminen oportunamente sus estudios. Mediante la firma de convenios y lineamientos de coordinación entre la Secretaría de Educación Pública y los gobiernos de los estados e instituciones públicas federales -IPN, UAM, UNAM y UPN-, se estableció e inició en 2001 la operación del PRONABES en las treinta y dos entidades federativas del país a través de los Comités Técnicos del Programa que para tal efecto se constituyeron en cada estado e institución federal de educación superior. En el ciclo escolar 2003-2004 se integraron al Programa dos instituciones federales de educación superior más; la Escuela Nacional de Antropología e Historia -ENAH- y la Escuela Nacional de Biblioteconomía y Archivonomía -ENBA- con lo que se amplió la cobertura del PRONABES.

Se ha promovido que este Programa cuente con el apoyo económico y la colaboración de los gobiernos de los estados, lo que ha permitido avanzar en el propósito de lograr la equidad educativa e incrementar la tasa de atención al grupo de edad vinculado con el sistema de educación superior en las entidades federativas, así como construir una sociedad más y mejor educada y formar ciudadanos que ejerzan con responsabilidad sus derechos. Durante los cinco ciclos escolares en que el PRONABES ha operado, los gobiernos federal y estatales e instituciones públicas federales de educación superior han destinado recursos por un poco más de cinco mil millones de pesos.

Por otro lado, para fomentar el acceso y la permanencia de estudiantes en programas de reconocida calidad, el Gobierno Federal está promoviendo, en las instituciones de educación superior, la acreditación de los programas educativos por parte de organismos especializados como los Comités Interinstitucionales para la Evaluación de la Educación Superior -CIEEES- y el Consejo para la Acreditación de la Educación Superior -COPAES-.

En este marco, el PRONABES ha convocado a través de sus Comités Técnicos en las entidades federativas y en las instituciones públicas federales, a alumnos que provengan de familias cuyo ingreso familiar no sea superior a tres salarios mínimos, a obtener becas para iniciar o continuar estudios superiores en instituciones públicas.

Deben destacarse los resultados obtenidos por el PRONABES durante sus cuatro primeros ciclos de operación en los que el Gobierno Federal ha invertido 248 millones de pesos en 2001; 569 millones 900 mil pesos en 2002; 692 millones 580 mil pesos en 2003; 772 millones 580 mil pesos en 2004, 849 millones 838 mil pesos en 2005 y en 2006 una cantidad igual. En el ciclo escolar 2001-2002 (inicio de la operación del Programa en todas las entidades federativas) el PRONABES otorgó 44,422 becas. En el ciclo escolar 2002-2003 renovaron su beca 28,238 estudiantes que lograron cumplir con los requisitos establecidos por el Programa y se asignaron 66,301 nuevas becas por lo que el PRONABES contó con 94,539 beneficiarios. En el ciclo escolar 2003-2004, 58,855 alumnos lograron renovar sus becas y 63,787 recibieron estos apoyos económicos por primera vez para iniciar o continuar estudios en alguna institución pública de educación superior del país con lo que el número de beneficiarios del Programa se incrementó a 122,642. Para el ciclo escolar 2004-2005, un total de 72,453 estudiantes reunieron los requisitos que permitieron renovar su beca, a la vez que 65,399 estudiantes recibían el beneficio del PRONABES por primera ocasión, durante el ciclo escolar 2005-2006 se otorgaron un total de 161,787 becas. De esta información se concluye que se han otorgado un total de 297,954 becas en los cinco años de operación del Programa; de este total 26,490 estudiantes habían concluido sus estudios en los primeros cuatro años y 159,546 becarios habían logrado renovar los beneficios que el Programa les ofrece.

Durante el ciclo escolar 2005-2006 del total de becarios, el 17% proviene de familias cuyos ingresos ascienden a un salario mínimo mensual; 47% entre 1 y 2; 33% entre 2 y 3, y 6% entre 3 y 4. En el otorgamiento de becas se continúa observando una participación muy importante de las mujeres: en el ciclo escolar 2001-2002, el 51% de los becarios PRONABES fueron mujeres, mientras que en el ciclo escolar 2004-2005 este porcentaje se incrementó al 56%, porcentaje que se conservó igual en el ciclo escolar 2005-2006. Por otro lado, el PRONABES ha promovido en las entidades federativas con mayor porcentaje de población indígena, el acceso y la permanencia de estudiantes de ese origen en las instituciones públicas de educación superior. Ejemplos relevantes de esta acción los podemos seguir encontrando en los estados de

Chiapas, Guerrero y Oaxaca, en los cuales la participación de los becarios de origen indígena se ha incrementado año tras año.

El Programa ha absorbido también a la mayor parte de los estudiantes que se beneficiaban con el programa de becas del Instituto Nacional Indigenista, incrementando con ello su cobertura de atención a esta población.

Otro aspecto importante del PRONABES es su congruencia y articulación con otros programas sociales impulsados por el Gobierno Federal, especialmente con aquellos destinados precisamente a grupos sociales menos favorecidos. Ejemplo de ello es su vinculación eficaz con el Programa Oportunidades, al becar a todo estudiante de familias inscritas en dicho Programa y que al egresar del nivel medio superior logra su acceso en alguna institución pública de educación superior. A este respecto, el Programa Oportunidades cuenta con un medio de soporte para fortalecer su vertiente de "Capacidades" pues la mayoría de sus beneficiarios han optado por ella, conscientes de que podrán contar con una beca del PRONABES.

Por otra parte, desde 2004 el PRONABES, conjuntamente con el Banco Mundial prepararon el Programa de Atención a Estudiantes de Educación Superior -PAEES- en el marco del cual esta institución financiera internacional ha otorgado un crédito al Gobierno Mexicano, reconociendo con ello la política de equidad que el Programa representa, fortaleciéndolo e incorporando en este Programa, a través de las becas y de la posibilidad del desarrollo de un sistema de crédito educativo, la posibilidad de revertir el carácter regresivo de la inversión pública en la educación superior en México.

La evaluación externa, que la ANUIES realiza anualmente con el apoyo del CIDE, ha concluido, en la correspondiente a 2006, que el PRONABES "El balance final de estos cinco años de operación del Programa es alentador y positivo. Se atiende a una población en desventaja bajo criterios de equidad, incrementando sus probabilidades de acceso y permanencia en el sistema educativo. Las probabilidades de éxito académico se verán aun más favorecidas en cuanto las IES sean capaces de construir mejores sistemas de tutorías y apoyos pedagógicos, lo cual es una asignatura pendiente. Sólo una política con estas características, capaz de institucionalizarse, logrará la incorporación de jóvenes provenientes de sectores en condiciones económicas precarias. Por la naturaleza del programa y, la inversión de largo plazo a la que apuesta, se requiere de continuidad más allá de la presente administración federal, a fin de que tenga algún impacto trascendente en las oportunidades de creación de bienestar futuro. El crédito otorgado por el Banco Mundial es una oportunidad para dar certidumbre financiera al Programa, lo que se había señalado como una deficiencia en las evaluaciones realizadas al mismo, además de otorgarle la oportunidad de continuar apoyando a un segmento de la población que por sus características socioeconómicas tradicionalmente ha quedado marginado de la educación superior.

El crédito otorgado por el Banco Mundial es una oportunidad para dar certidumbre financiera al Programa, lo que se había señalado como una deficiencia en las evaluaciones realizadas al mismo, además de otorgarle la oportunidad de continuar apoyando a un segmento de la población que por sus características socioeconómicas tradicionalmente ha quedado marginado de la educación superior".

Por su parte, diversos estudios realizados por las instituciones de educación superior, han permitido identificar los impactos favorables en la disminución de las tasas de deserción de los estudiantes en los programas educativos en los que se encuentran inscritos, particularmente durante el primer año del plan de estudios; se observan reducciones significativas en las tasas de deserción e incrementos en las de tránsito regular del primero al segundo año del plan de estudios; esto si se compara en una cohorte de ingreso el comportamiento de los becarios PRONABES y el de aquellos que no cuentan con este apoyo. En el caso de las universidades tecnológicas se continúa observando, además, que en promedio el 95% de los becarios que transitan del 1o. al 2o. año del programa educativo en forma regular, es decir, que cursaron y aprobaron la totalidad de las materias del plan de estudios del primer año, concluyen oportunamente sus estudios.

2. Objetivos.

2.1. Generales.

1) Propiciar que estudiantes en situación económica adversa, pero con deseos de superación puedan continuar su formación académica en el nivel de educación superior, y

2) Lograr la equidad educativa mediante la ampliación de oportunidades de acceso y permanencia en programas educativos de reconocida calidad, ofrecidos por las instituciones públicas de educación superior del país.

2.2. Específicos

1) Reducir la deserción escolar y propiciar la terminación oportuna de los estudios mediante el otorgamiento de apoyos que fomenten una mayor retención de los estudiantes en los programas educativos;

2) Impulsar la formación de profesionales en áreas del conocimiento que requiera el desarrollo estatal, regional y nacional en programas de reconocida calidad, y

3) Disminuir la brecha en los niveles de absorción de egresados del nivel medio superior y en la cobertura de atención de los niveles de técnico superior universitario o profesional asociado y licenciatura entre las entidades federativas.

3. Lineamientos.

3.1. Cobertura.

Las becas del PRONABES se ofrecen a estudiantes de instituciones públicas de educación superior localizadas en las treinta y dos entidades federativas del país.

3.2. Población objetivo

La población objetivo del PRONABES se constituye por estudiantes de instituciones públicas de educación superior que se encuentren inscritos en programas de técnico superior universitario o profesional asociado, o de licenciatura que cumplan con los requisitos de elegibilidad que se describen en el apartado 3.3.1 de las presentes Reglas de Operación.

3.3. Beneficiarios.

Alumnos de instituciones públicas de educación superior localizadas en las treinta y dos entidades federativas del país que cursen programas de técnico superior universitario o profesional asociado, o de licenciatura y que requieren de apoyos económicos para iniciar o continuar sus estudios en los niveles de técnico superior universitario o profesional asociado y licenciatura.

3.3.1. Requisitos.

Para solicitar una beca del PRONABES el estudiante debe cumplir con los requisitos siguientes:

- a) Ser mexicano.
- b) Haber concluido estudios del tipo medio superior.
- c) Haber sido aceptado en una institución pública de educación superior del país para iniciar estudios en programas de los niveles a los que se hace referencia en el apartado 3.3 de las presentes Reglas de Operación.
- d) Que se encuentren realizando estudios en programas educativos, de los niveles a los que se hace referencia en la sección citada en el punto anterior y hayan cursado y aprobado la totalidad de las materias (asignaturas, módulos o créditos) que correspondan al plan de estudios del o los ciclos (años) escolares previos a la solicitud de beca y haber alcanzado un promedio mínimo de calificaciones de 8.0 o su equivalente en una escala de 0 a 10 con mínimo aprobatorio de 6.0.
- e) No contar con algún beneficio equivalente de tipo económico o en especie otorgado para su educación por organismo público o privado al momento de solicitar la beca y durante el tiempo en que reciba los beneficios del PRONABES.
- f) No contar con un título previo de licenciatura.
- g) Provenir de familias cuyo ingreso familiar sea igual o menor a tres salarios mínimos generales según la zona geográfica en que se encuentre la entidad. La SEP, en casos excepcionales y plenamente justificados, por conducto de la Coordinación del PRONABES, podrá autorizar el otorgamiento de becas a estudiantes que provengan de familias cuyo ingreso familiar sea mayor a tres salarios mínimos mensuales e igual o menor a cuatro según la zona geográfica de que se trate.
- h) Los aspirantes que cumplan con los requisitos establecidos serán seleccionados primordialmente en función de su necesidad económica. Cuando el número de solicitudes de beca no pueda ser atendido con los recursos disponibles, los aspirantes serán seleccionados en función de su:

Mayor necesidad económica, dando prioridad a los aspirantes que inicien o continúen estudios en instituciones públicas ubicadas en comunidades indígenas, rurales y urbano marginadas y/o provengan de familias que se encuentren en el Padrón de Familias OPORTUNIDADES, y Mejor desempeño académico previo.

Si las condiciones anteriores se presentaran de manera idéntica, tendrán prioridad en el otorgamiento de becas los estudiantes que hayan sido aceptados o se encuentren realizando estudios en programas

acreditados por organismos especializados reconocidos por el Consejo para la Acreditación de la Educación Superior -COPAES- o que estén clasificados en el nivel 1 del Padrón de Programas Evaluados de los Comités Interinstitucionales para la Evaluación de la Educación Superior -CIEES-.

Las becas que hayan sido otorgadas para un ciclo escolar se renovarán automáticamente para el siguiente cuando subsistan las condiciones económicas que hubieren determinado la aprobación de la beca y se cumplan las condiciones siguientes:

1. Los estudiantes que obtuvieron una beca para iniciar estudios podrán gozar de su beneficio en el segundo ciclo (año) escolar siempre que demuestren haber cursado y aprobado la totalidad de las materias (asignaturas, módulos o créditos) del plan de estudios correspondiente al primer año del programa académico en el que se inscribieron.

Para mantener el apoyo económico de la beca a partir del tercer ciclo escolar los estudiantes deberán cursar y aprobar la totalidad de las materias del plan de estudios correspondiente al ciclo escolar previo y haber obtenido un promedio mínimo de calificaciones de 8.0 o su equivalente, en una escala de 0 a 10 con mínimo aprobatorio de 6.0.

2. Los estudiantes que se encontraban realizando estudios y obtuvieron una beca para continuarlos en un determinado ciclo escolar, podrán mantener el apoyo económico de la beca en los ciclos escolares posteriores siempre que demuestren haber cursado y aprobado la totalidad de las materias del plan de estudios correspondiente al ciclo escolar previo y haber obtenido un promedio mínimo de calificaciones de 8.0 o su equivalente, en una escala de 0 a 10 con mínimo aprobatorio de 6.0.

3.3.2. Procedimiento de selección.

Los interesados en obtener una beca deberán solicitarla al PRONABES a través de la institución en la que inicien o realicen sus estudios, durante el proceso de inscripción atendiendo la convocatoria que para tales efectos se publica por los Comités Técnicos Estatales e Institucionales del PRONABES.

La convocatoria se publica al inicio de cada ciclo escolar y en ella se informan los requisitos que los solicitantes deben cumplir para solicitar los beneficios del Programa.

Los solicitantes deberán entregar un documento -solicitud cuestionario o encuesta socioeconómica que les será proporcionado por las instituciones participantes- en el cual se declare bajo protesta de decir verdad que no cuenta con el apoyo de otra beca o beneficio equivalente, en dinero o en especie, para la realización de sus estudios del tipo superior.

La institución recabará las solicitudes de beca de sus alumnos inscritos que cumplan con los requisitos que las presentes Reglas determinan y procederá a formular una solicitud institucional al Comité Técnico del PRONABES-ESTATAL, adjuntando las solicitudes de los aspirantes con la información requerida.

El Comité Técnico recibirá las solicitudes de beca y procederá a evaluarlas con base en lo establecido en las presentes Reglas de Operación e informará a las instituciones sobre las becas otorgadas.

En caso que existan solicitudes de becas provenientes de una institución pública en el Estado que hubiera aportado recursos al fideicomiso del PRONABES-Estatal y que no hubieran sido atendidas con los recursos disponibles del fideicomiso pero que reúnen los requisitos establecidos en las presentes Reglas de Operación, el Comité Técnico procederá a otorgar becas con cargo a los recursos de la subcuenta institucional del Fideicomiso.

3.4. Características de los apoyos (tipo y monto).

Las becas consisten en un estipendio mensual de ayuda de sostenimiento cuyo monto es variable según el ciclo escolar en el que el estudiante se encuentre inscrito en el programa educativo. La beca cubrirá el periodo anual de doce meses.

Para el ciclo escolar 2007-2008 el monto de las becas será el siguiente:

| | |
|-------------------------------|---|
| 1o. Año del plan de estudios: | \$750.00 pesos |
| 2o. Año del plan de estudios: | \$830.00 pesos |
| 3o. Año del plan de estudios: | \$920.00 pesos |
| 4o. Año del plan de estudios: | \$1,000.00 pesos |
| 5o. Año del plan de estudios: | \$1,000.00 pesos (para programas con esta duración) |

Las becas tienen una vigencia igual al tiempo de duración oficial de los estudios y será la siguiente:

a) Para programas de técnico superior universitario o profesional asociado, de dos a tres años, según la duración oficial del programa, y

b) Para programas de licenciatura, de cuatro a cinco años, según la duración oficial del programa.

3.5. Derechos, obligaciones y sanciones.

1) Son compromisos y facultades de la SEP en el marco del PRONABES:

- a)** Aportar oportunamente los recursos que se señalen en los convenios de coordinación que tiene celebrados con los gobiernos de las entidades federativas y con las instituciones públicas federales;
- b)** Evaluar los programas estatales e institucionales de becas;
- c)** Revisar y mejorar permanentemente las normas y los procedimientos de operación;
- d)** Proporcionar información al Consejo Social del Programa para el desempeño de sus funciones y a la Secretaría General Ejecutiva de la ANUIES;
- e)** Atender oportunamente las solicitudes de información que le hagan el Consejo Social y la ANUIES;
- f)** Presentar los informes trimestrales a la Cámara de Diputados y a la Secretaría de la Función Pública que se requieran, previa entrega que de ellos lleven a cabo los estados e instituciones federales de educación superior, y
- g)** Los demás que establezcan las presentes Reglas y otras disposiciones aplicables.

2) Son compromisos de los Gobiernos de los Estados en el marco del PRONABES:

- a)** Aportar, anualmente y con oportunidad los recursos que se señalan en los Convenios de Coordinación que tienen celebrados con la SEP;
- b)** Instrumentar la operación del PRONABES-ESTATAL;
- c)** Instruir, en los términos de las presentes Reglas, al Fideicomiso del PRONABES-ESTATAL en el que se han invertido y se administran los recursos aportados por la SEP y el Gobierno del Estado;
- d)** Designar a los representantes ante el Comité Técnico del Fideicomiso y, de entre ellos, al Secretario Ejecutivo del mismo;
- e)** Vigilar el buen funcionamiento del PRONABES;
- f)** Informar sobre el PRONABES y los programas académicos que ofrecen las instituciones públicas en el Estado para los cuales podrán solicitarse becas, mediante convocatorias públicas y medios efectivos de comunicación;
- g)** Evaluar regularmente el funcionamiento del PRONABES-ESTATAL y emitir recomendaciones para su desarrollo. En particular llevará a cabo auditorías aleatorias para verificar la situación socioeconómica de los becarios;
- h)** Definir con el apoyo de la Comisión Estatal para la Planeación de la Educación Superior-COEPES-, las áreas y programas académicos de interés y reconocida buena calidad para la formación de profesionales que impulse el desarrollo económico y social del Estado y con base en ello fijar prioridades para el otorgamiento de becas en el marco del PRONABES. De igual manera las autoridades educativas estatales determinarán, en acuerdo con las instituciones públicas de educación superior del Estado, las áreas en que los becarios del Programa podrán prestar su servicio social en apoyo de sus funciones, e
- i)** Informar sobre diversos aspectos académicos del PRONABES, en particular sobre su impacto en el acceso, desempeño y egreso oportuno de los becarios de las instituciones.
- j)** Proporcionar a la SEP la información financiera y contable que les sea requerida relacionada con la operación de los fideicomisos y de la aplicación de los recursos.

3) Son compromisos de las instituciones públicas estatales de educación superior que cuenten con becarios del PRONABES:

- a)** Observar las presentes Reglas de Operación, las Reglas del Comité Técnico del Fideicomiso, así como cualquier otra reglamentación complementaria que de ellos se derive;
- b)** Designar a su representante ante el Comité Técnico del PRONABES-ESTATAL;

- c)** Asignar un tutor a cada uno de los becarios del PRONABES dentro del grupo de tutores del programa educativo, procurando que éste cuente con el perfil idóneo reconocido por el PROMEP-SESIK de la SEP, para coadyuvar a su buen desempeño académico y terminación oportuna de los estudios;
 - d)** Instrumentar, de requerirse, servicios de apoyo académico que atiendan las deficiencias propias de estudiantes provenientes de medios en desventaja económica y social;
 - e)** Acordar con las autoridades educativas estatales los programas en los que sus becarios deberán incorporarse para la prestación de su servicio social, sean de desarrollo comunitario o de tutoría de estudiantes de secundaria y/o preparatoria en la propia institución o en alguna institución pública cercana a la que realiza sus estudios por un periodo no menor a seis meses;
 - f)** Recabar las solicitudes de beca de sus alumnos y proceder a formular una solicitud institucional que incorpore todas las solicitudes al Comité Técnico del PRONABES-ESTATAL;
 - g)** Apoyar a sus estudiantes becados en el trámite conducente a la obtención de la Clave Unica de Registro de Población CURP;
 - h)** Informar anualmente y en forma oportuna sobre el desempeño académico de los becarios al Comité Técnico del Fideicomiso del PRONABES-ESTATAL. El informe deberá contener el porcentaje de materias cursadas (materias cursadas en relación con el total de materias del plan de estudios correspondiente al ciclo escolar), las calificaciones obtenidas por el becario y el promedio alcanzado, así como cualquier otra información que se le solicite con respecto a la operación del Programa;
 - i)** Atender oportunamente las solicitudes de información que le haga el Comité Técnico del PRONABES-ESTATAL, el Gobierno del Estado o la SEP sobre el Programa, los becarios y sus expedientes académicos, así como sobre la prestación de servicios de apoyo académico, y
 - j)** Mantener actualizada la historia académica del becario y la documentación respectiva.
- 4)** Son compromisos de las instituciones públicas de educación superior de carácter federal ubicadas en el área metropolitana de la Ciudad de México, que cuenten con becarios del PRONABES:
- a)** Observar las presentes Reglas de Operación, las Reglas del Comité Técnico del Fideicomiso, así como cualquier otra reglamentación complementaria que de ellos se deriven;
 - b)** Acordar con la SEP los representantes en el Comité Técnico del Fideicomiso respectivo;
 - c)** Asignar un tutor a cada uno de los becarios del PRONABES, dentro del grupo de tutores del programa académico, procurando que éste cuente con el perfil idóneo reconocido por el PROMEP-SESIK de la SEP, para coadyuvar a su buen desempeño académico y terminación oportuna de los estudios;
 - d)** Instrumentar, de requerirse, servicios de apoyo académico que atiendan las deficiencias propias de estudiantes provenientes de medios en desventaja económica y social;
 - e)** Incorporar al estudiante becado en alguno de los programas de desarrollo comunitario de la institución para la prestación de su servicio social; o bien en algún programa de tutoría de estudiantes de secundaria y/o preparatoria de alguna institución pública cercana a la que realiza sus estudios por un periodo no menor a seis meses;
 - f)** Recabar las solicitudes de beca de sus alumnos inscritos y proceder a formular la solicitud institucional a que se refieren las presentes Reglas en 4.1 con todas las solicitudes al Comité Técnico del PRONABES-INSTITUCIONAL;
 - g)** Apoyar a sus estudiantes becados en el trámite conducente a la obtención de la Clave Unica de Registro de Población CURP;
 - h)** Informar anualmente y en forma oportuna al Comité Técnico del Fideicomiso sobre el desempeño académico de los becarios. El informe deberá contener el porcentaje de materias cursadas (materias cursadas en relación con el total de materias del plan de estudios correspondiente al ciclo escolar), las calificaciones obtenidas por el becario y el promedio alcanzado, así como cualquier otra información que se le solicite con respecto a la operación del Programa;

- i) Atender oportunamente las solicitudes de información que le hagan la SEP o el Comité Técnico del Fideicomiso, sobre el Programa, los becarios y sus expedientes académicos, así como sobre la prestación de servicios de apoyo académico, y
 - j) Mantener actualizada la historia académica del becario y la documentación respectiva.
 - k) Proporcionar a la SEP la información financiera y contable que les sea requerida relacionada con la operación de los fideicomisos y de la aplicación de los recursos.
- 5) Los becarios tendrán los siguientes derechos y obligaciones:
- a) Recibir el comunicado por parte de la autoridad educativa competente sobre la asignación de la beca;
 - b) Recibir mensualmente el monto de la beca otorgada siempre que cumpla con las obligaciones que tiene como estudiante y las señaladas en este ordenamiento;
 - c) Contar con un tutor asignado por la institución en la que realiza sus estudios, para propiciar su buen desempeño y la terminación oportuna de los estudios;
 - d) Interponer el recurso de inconformidad en términos de lo establecido en estas Reglas de Operación y en las Convocatorias de su estado o institución, por la suspensión o cancelación de la beca;
 - e) Recibir el dictamen del Comité Técnico del Fideicomiso sobre la inconformidad interpuesta;
 - f) Suscribir la documentación que formalice el otorgamiento de la beca;
 - g) Iniciar el programa de estudios en la fecha determinada por la institución y cursar las materias del plan de estudios en los tiempos establecidos;
 - h) Asistir con regularidad a clases;
 - i) Observar buena conducta dentro y fuera de la institución educativa y mantener un buen desempeño académico. El estudiante que obtuvo una beca para cursar el primer año de estudios, en caso de reprobación alguna materia (asignatura o módulo) o no cursar la totalidad de las materias del plan de estudios de un periodo (trimestre, semestre) escolar, deberá regularizar su situación antes de que termine el ciclo (año) escolar, respectivo. El estudiante becado que curse algún ciclo escolar posterior al primero, en caso de reprobación alguna materia, o no cursar la totalidad de las materias correspondientes al plan de estudios del periodo escolar o no alcanzar el promedio de calificación de 8.0 o su equivalente en una escala 0 a 10 con mínimo aprobatorio de 6 en un periodo (semestre, trimestre) escolar, deberá regularizar su situación antes de terminar el ciclo (año) escolar correspondiente;
 - j) Realizar su servicio social en alguno de los programas de desarrollo comunitario de la institución o del Gobierno del Estado o de tutoría de estudiantes de secundaria o preparatoria en algún centro educativo cercano al que realiza sus estudios, por un periodo no menor a seis meses;
 - k) Informar anualmente al PRONABES sobre su situación socioeconómica adjuntando constancia de ingreso de los padres o del propio alumno o, en su caso, escrito en el que se manifieste bajo protesta de decir verdad, la ocupación de los padres o del solicitante, donde se hagan constar los ingresos económicos familiares;
 - l) Informar al PRONABES, cuando éste lo solicite, sobre el desarrollo de su programa de estudios y su situación socioeconómica;
 - m) Cumplir con el objeto para el cual se le otorgó la beca;
 - n) Cumplir con las obligaciones que se deriven de la documentación suscrita con el PRONABES;
 - o) Informar inmediatamente al PRONABES cuando la conclusión de los estudios y/o la obtención del título se efectúe antes del término de la vigencia de la beca;
 - p) Enviar al PRONABES copia del documento que acredite la obtención del título;
 - q) Informar al PRONABES, al término de la vigencia de la beca, sus datos personales;
 - r) Contar con la Clave Unica de Registro de Población CURP, o constancia de haber iniciado el trámite en el momento de obtener la beca, y
 - s) Las demás que se establezcan en los Reglamentos de Becas vigentes que no se opongan a las presentes disposiciones.

Suspensión, cancelación y terminación de las becas:

- 1) Serán causas de suspensión de la beca, las siguientes:
 - a) Cuando el becario sufra de incapacidad física o mental médicamente justificada que le impida la realización de estudios. En este caso, el Comité Técnico del Fideicomiso correspondiente podrá concederle la suspensión de la beca, previo análisis de la situación, en consulta con el tutor del alumno y la institución en la que cursa los estudios. Asimismo, podrá concederle una extensión para la reposición del tiempo equivalente a la suspensión autorizada;
 - b) Cuando la institución lo solicite por escrito al Comité Técnico del Fideicomiso PRONABES, justificando plenamente la solicitud y ésta sea aprobada, y
 - c) Cuando el becario la solicite, con el aval de su tutor y con la anuencia de la institución en la que está realizando los estudios, y ésta sea aprobada por el Comité Técnico del Fideicomiso PRONABES al considerarla justificada.

La suspensión de una beca no podrá ser por tiempos mayores a un ciclo escolar.

Los casos no previstos serán sometidos a la consideración del Comité Técnico del Fideicomiso PRONABES correspondiente.

- 2) Serán causa de cancelación de las becas, las siguientes:
 - a) Cuando el becario incurra en falta con las obligaciones señaladas en la sección 3.5 numeral 5, incisos f, g, h, i, j, k, l, m y n de estas Reglas de Operación;
 - b) Cuando los ingresos familiares no correspondan a lo establecido en la sección 3.3.1;
 - c) Cuando el becario proporcione información falsa para la renovación de la beca y/o altere algún documento que se establezca como requisito para el trámite de la beca;
 - d) Cuando la institución lo solicite por escrito al Comité Técnico del Fideicomiso PRONABES que haya otorgado la beca, y ésta sea aprobada por considerarse plenamente justificada;
 - e) Cuando el becario renuncie expresamente por escrito a los beneficios de la beca;
 - f) Cuando el becario suspenda sus estudios en forma definitiva, y
 - g) Cuando el becario proporcione datos falsos o incompletos o altere la documentación e informes requeridos por el PRONABES.
- 3) Serán causas de terminación de las becas, las siguientes:
 - a) Cuando el becario haya terminado los estudios;
 - b) Cuando se haya agotado el tiempo de duración de la beca, y
 - c) Cuando el becario fallezca.
- 4) En los casos de suspensión o cancelación de una beca, el Comité Técnico del Fideicomiso PRONABES informará por escrito al becario sobre la causa de su decisión y las razones que la fundamentaron. El becario dispondrá de diez días hábiles siguientes a la fecha de la comunicación para explicar y, en su caso, remediar a satisfacción del Comité Técnico del Fideicomiso, la causa de la suspensión o cancelación. Después de ello, el Comité Técnico dictará resolución en definitiva, la cual será inapelable. La respuesta del Comité Técnico al becario se hará en un plazo no mayor de cinco días hábiles, contados a partir de la recepción de la información que el mismo proporcione.

3.6. Participantes.

3.6.1. Ejecutores.

Los Comités Técnicos de los Fideicomisos del Programa serán las instancias ejecutoras del PRONABES en cada entidad federativa conforme lo dispuesto en las presentes Reglas de Operación.

De igual manera los Comités Técnicos en las instituciones federales de educación superior autónomas o dependientes de la SEP serán los que operen el Programa en las mismas.

Por su parte la SEP, por conducto de la Coordinación Nacional del PRONABES, será la responsable de la asignación de los recursos financieros disponibles a los estados y a las instituciones públicas de educación superior de carácter federal, sean autónomas o dependientes de la Secretaría, ubicadas en el área metropolitana de la Ciudad de México, con el propósito de otorgar becas no reembolsables a estudiantes mexicanos en desventaja económica, pero con deseos de estudiar y capacidad académica. La distribución y radicación de los recursos se encuentra a cargo de la Dirección General de Administración Presupuestal Recursos Financieros de la SEP.

3.6.2. Instancia normativa.

La Dirección General de Educación Superior Universitaria de la Subsecretaría de Educación Superior de la SEP, con apoyo de la Coordinación Nacional del PRONABES y de la Dirección General de Asuntos Jurídicos de la SEP fungirán como las instancias normativas de este Programa para lo cual emite las presentes Reglas de Operación; establece los lineamientos básicos de las convocatorias correspondientes y ha formulado los Convenios o Lineamientos de Coordinación entre la SEP y los gobiernos de los estados, o entre la SEP y las instituciones públicas federales con el propósito de otorgar becas a estudiantes mexicanos que satisfagan los requisitos de elegibilidad descritos en el apartado 3.3.1 de estas Reglas de Operación.

Son instancias de control y vigilancia del PRONABES conforme a lo dispuesto en las presentes Reglas de Operación, el Consejo Social del Programa, la Secretaría de Educación Pública con el apoyo de la Coordinación Nacional del Programa, los Gobiernos Estatales, los Comités Técnicos de los Fideicomisos que para el establecimiento y operación del Programa se han constituido, las instituciones de educación superior públicas participantes, los becarios y los ciudadanos, en general.

3.7. Coordinación institucional.

En virtud de que para obtener una beca del PRONABES es requisito indispensable el no contar con algún beneficio equivalente de tipo económico o en especie otorgado para su educación por organismo público o privado al momento de solicitar la beca, los Comités Técnicos Estatales o Institucionales del Programa deberán incluir siempre en todo procedimiento la Clave Unica del Registro de Población -CURP-. El no contar con esta clave no será un impedimento para que un alumno pueda solicitar los beneficios del Programa.

Para dar cumplimiento a la anterior consideración los Comités Técnicos cruzarán la información de sus listas de beneficiarios con las de otros programas similares como los que ofrece la propia SEP por conducto de la DGAIR o del CONAFE a solicitud expresa de éstos.

En caso de que algún becario del PRONABES se encontrara recibiendo algún beneficio similar le será cancelado el pago de su beca.

4. Operación.

4.1. Proceso.

De acuerdo a lo dispuesto en las presentes Reglas de Operación en su apartado 3.3.2, los interesados en obtener una beca deberán solicitarla al PRONABES a través de la institución en la que inicien o realicen sus estudios, durante el proceso de inscripción atendiendo las Convocatorias que para obtener ese beneficio publican los Comités Técnicos Estatales o Institucionales del Programa y que se dan a conocer en todas las instituciones públicas de educación superior participantes.

Los Comités Técnicos del PRONABES emitirán con oportunidad las convocatorias para el otorgamiento de becas a estudiantes que inicien o continúen estudios en programas de licenciatura o de técnico superior universitario en instituciones públicas de educación superior.

En estas convocatorias se informará la duración y monto de las becas, los requisitos que los aspirantes deberán cumplir, los mecanismos y la fecha de recepción de las solicitudes, los procedimientos de evaluación de las mismas y la fecha de entrega de resultados. También se informará sobre los derechos y obligaciones de los becarios y de las instituciones. Como Anexo 1 de las presentes Reglas se incluye una Convocatoria Tipo, formato que contiene los requisitos mínimos que toda convocatoria del Programa.

Los solicitantes deberán entregar un documento -solicitud, cuestionario o encuesta socioeconómica que les será proporcionado por las instituciones participantes- en el cual se declare bajo protesta de decir verdad que sus ingresos familiares son los que declaran y que no cuentan con el apoyo de otra beca o beneficio equivalente en dinero o en especie para la realización de sus estudios del tipo superior.

La institución recabará las solicitudes de beca de sus alumnos inscritos y procederá a formular una solicitud institucional al Comité Técnico del PRONABES-ESTATAL, adjuntando las solicitudes de los aspirantes con la información requerida.

Los Comités Técnicos recibirán las solicitudes de beca y procederá a evaluarlas con base en lo establecido en las presentes Reglas de Operación e informará a las instituciones sobre las becas otorgadas.

En caso que existan solicitudes de becas provenientes de una institución pública en el Estado, que haya aportado recursos al Fideicomiso del PRONABES-ESTATAL y que no hubieren sido atendidas con los recursos disponibles del Fideicomiso, pero que reúnen los requisitos establecidos en las presentes Reglas de Operación, el Comité Técnico procederá a otorgar becas con cargo a los recursos de la subcuenta institucional del Fideicomiso, respectivo.

4.2. Ejecución.

Para la ejecución del PRONABES-Estatal, la SEP ha suscrito un Convenio de Coordinación con cada Gobierno Estatal en los que se especifican, entre otros, los siguientes aspectos:

a) Las aportaciones iniciales del Gobierno Federal y Estatal para la creación del fondo de becas en el marco del PRONABES.

b) La obligación del Gobierno Federal y de los Gobiernos estatales de realizar anualmente, de acuerdo a su disponibilidad presupuestal, la aportación de recursos para la operación del PRONABES. El monto de esta aportación será definida, cada ejercicio fiscal, por las partes mediante oficio, mismo que constituirá la obligación de realizar la aportación por el monto que en él se consigne. Estos oficios deberán ser firmados por la autoridad educativa de la Entidad Federativa.

c) La instrumentación del PRONABES-Estatal por parte del Gobierno del Estado, la cual deberá observar las presentes Reglas de Operación, así como cualquier otra disposición aplicable.

d) La constitución de un Fideicomiso, en una institución de crédito, para la inversión y administración de los recursos aportados por la SEP y el Gobierno del Estado a fin de efectuar la operación financiera del PRONABES-Estatal.

e) La conformación del Comité Técnico del Fideicomiso al que se refiere el inciso anterior, el cual está compuesto por el titular o un representante de cada una de las instituciones públicas de educación superior en el Estado, por un representante de la SEP, por un representante de la Secretaría General Ejecutiva de la ANUIES y por dos representantes del Gobierno del Estado.

El Comité Técnico cuenta con un Secretario Ejecutivo, designado por el Gobierno del Estado de entre sus representantes, y tendrá como función ejecutar los acuerdos que tome el Comité.

Las decisiones en el Comité se toman por consenso y de ser necesario por mayoría de votos. El sector de representantes del Estado tiene el 30%, la SEP el 30%, el conjunto de instituciones participantes el 25%, y el representante de la ANUIES, el otro 15% de los votos.

La Representación de la SEP en cada entidad federativa, con la colaboración del Representante de la Comisión Nacional para la Atención de los Pueblos Indígenas -CNAPI-, en su caso, promoverá la participación de las comunidades indígenas dentro del Programa en cumplimiento de lo dispuesto en la sección 3.3.1. inciso h), segundo párrafo.

La Fiduciaria podrá participar en las sesiones del Comité con voz, pero sin voto. El sector de representantes del Gobierno del Estado tendrá voto de calidad.

Los integrantes no podrán recibir remuneración alguna por su intervención.

El Comité Técnico del Fideicomiso del PRONABES-Estatal tiene las siguientes funciones:

- I. Vigilar el efectivo cumplimiento de todos y cada uno de los fines del Fideicomiso;
- II. Otorgar becas con base en los dictámenes que le presente el Secretario Ejecutivo y en el monto de los recursos disponibles;
- III. Autorizar las solicitudes de suspensión, cancelación y prórroga de becas;
- IV. Autorizar e instruir a la Fiduciaria sobre la asignación de recursos para llevar a cabo los fines del Fideicomiso de acuerdo con las instrucciones que el mismo autorice;
- V. Establecer mecanismos idóneos que permitan verificar la situación socioeconómica del aspirante, así como la documentación probatoria de ingresos familiares y/o del alumno que éste deba entregar para tal efecto;
- VI. Establecer los mecanismos y medios de difusión para convocar oportunamente a los aspirantes a obtener becas, así como para recibir las solicitudes respectivas;

- VII. Aprobar la expedición oportuna de la convocatoria para otorgar becas, la cual deberá observar los lineamientos generales establecidos por la SEP;
- VIII. Establecer los mecanismos coordinados por el Secretario Ejecutivo para evaluar las solicitudes de otorgamiento de becas y verificar la información académica y socioeconómica proporcionada por los aspirantes;
- IX. Establecer sistemas idóneos para el seguimiento del desempeño académico de los becarios y para evaluar con regularidad la operación del PRONABES;
- X. Informar anualmente a la SEP y al Gobierno del Estado, o cuando éstos lo soliciten, sobre el seguimiento de los becarios, el otorgamiento de becas, la evaluación del Programa y el uso de los recursos;
- XI. Autorizar la celebración de actos y contratos de los cuales se deriven derechos y obligaciones para el patrimonio del Fideicomiso;
- XII. Instruir a la Fiduciaria respecto a las políticas de inversión del patrimonio del Fideicomiso;
- XIII. Designar al auditor externo para dictaminar los estados financieros anuales del Fideicomiso;
- XIV. Incorporar, en su caso, el remanente del presupuesto del PRONABES de ciclos anteriores y los intereses que genere toda aportación al fideicomiso y,
- XV. Cualesquiera otras obligaciones derivadas de las presentes Reglas de Operación.

Para la distribución de los recursos disponibles en un ciclo escolar, la SEP utilizará criterios de equidad que propicien el acceso y la permanencia en la educación superior de un mayor número de estudiantes de escasos recursos.

Para ello considerará el número de estudiantes en cada entidad federativa que se encuentren realizando estudios en el último año del bachillerato, el promedio del ingreso per cápita en cada entidad federativa, el grado de marginalidad del Estado correspondiente y la cantidad de solicitudes de beca recibidas en el ciclo escolar anterior que cumplieron requisitos pero que no pudieron ser atendidas por la disponibilidad presupuestal.

La SEP y los Gobiernos Estatales se coordinarán con otras instancias federales, estatales, municipales e incluso particulares que ofrezcan becas para estudios de tipo superior con objeto de evitar duplicidad de apoyos.

Cuando en un Estado exista un programa estatal de becas no reembolsables para estudiantes del tipo superior con resultados probados y exitosos y que observe, en lo general, lo especificado en las presentes Reglas de Operación la SEP podrá, previa evaluación, establecer un convenio con el Gobierno del Estado para fortalecer y ampliar la cobertura de dicho Programa a estudiantes que inicien o cursen estudios en instituciones públicas de educación superior del Estado.

Las aportaciones de la SEP a los PRONABES-Estatales se realizan anualmente conforme al compromiso establecido en los Convenios de Coordinación y de acuerdo a su disponibilidad presupuestal, a fin de asegurar la disponibilidad de recursos necesarios para cubrir el pago de las becas asignadas para el correspondiente ciclo (año) escolar. Estas aportaciones tienen un destino específico de gasto; son recursos comprometidos para otorgar becas a estudiantes del nivel superior en el marco del PRONABES.

Cada Gobierno Estatal, con el apoyo de la Comisión Estatal para la Planeación de la Educación Superior (COEPES) o su equivalente, podrá seleccionar las áreas y los programas educativos de mayor relevancia y para la formación de los profesionales que requiera el desarrollo económico y social del Estado y con base en ello fijar prioridades para el otorgamiento de becas en el marco del PRONABES-ESTATAL. Podrá priorizar también el otorgamiento de becas a estudiantes que inicien o continúen estudios en programas de reconocida calidad. Los programas de reconocida calidad serán aquellos que hayan sido acreditados por un organismo especializado reconocido formalmente por el COPAES, o transitoriamente clasificados de nivel 1 por los CIEES.

En caso que una institución pública estatal de educación superior o algún particular desee aportar recursos económicos al Fideicomiso del PRONABES-ESTATAL, para ampliar la cobertura del programa de becas en la misma, se firmará un convenio entre el Gobierno del Estado y la institución o el particular en el marco del PRONABES. En este convenio se establecerán las aportaciones concurrentes de las partes, la

subcuenta del Fideicomiso del PRONABES-ESTATAL en la que se depositarán los recursos y la forma en que serán utilizados de acuerdo con lo establecido en estas Reglas de Operación.

2) Para la operación del PRONABES-INSTITUCIONAL, la SEP ha suscrito un convenio con cada institución pública autónoma de educación superior de carácter federal y ha proporcionado a las instituciones de educación superior dependientes de ella los lineamientos mediante los cuales se establece e instrumenta el PRONABES-INSTITUCIONAL dentro de los que se especifican los siguientes aspectos:

a) Las aportaciones iniciales del Gobierno Federal y de la institución para la creación del fondo de becas en el marco del PRONABES.

b) La obligación de la SEP y de las instituciones de educación superior autónomas y dependientes de ella de realizar anualmente, de acuerdo a su disponibilidad presupuestal, la aportación de recursos para la operación del PRONABES. El monto de esta aportación será definida, cada ejercicio fiscal antes del inicio del ciclo escolar, por las partes mediante oficio, mismo que constituirá la obligación de realizar la aportación por el monto que en él se consigne. Estos oficios deberán ser firmados por los rectores y/o directores generales de estas instituciones.

c) La instrumentación del PRONABES-INSTITUCIONAL por parte de la institución, la cual deberá observar las presentes Reglas de Operación, así como cualquier otra disposición aplicable.

d) La constitución por parte de las instituciones federales autónomas, de un Fideicomiso en una institución de crédito para la inversión y administración de los recursos aportados por la SEP y la institución a fin de ejecutar la operación financiera del PRONABES-INSTITUCIONAL. Las instituciones de educación superior dependientes de la Secretaría, por su parte, deberán establecer una cuenta especial para la administración de los recursos del Programa.

e) La conformación del Comité Técnico del Fideicomiso al que se refiere el inciso anterior para el caso de las instituciones autónomas, o del Comité Técnico de la cuenta especial para las instituciones de educación superior dependientes de la SEP que deberá integrarse con un representante de la Secretaría General Ejecutiva de la ANUIES y tres representantes de la institución que designe su titular de los cuales, uno será un funcionario administrativo que se desempeñará como el Secretario Técnico del Comité y tendrá como función ejecutar los acuerdos que en él se tomen y dos deberán ser profesores del mayor nivel académico posible.

f) Las decisiones del Comité se tomarán por consenso y de ser necesario por mayoría de votos.

El representante institucional y Secretario Ejecutivo del Comité tendrá el 33% de los votos, el sector de académicos un 33% y el representante de la ANUIES el otro 33%. Los representantes institucionales tendrán el voto de calidad.

La Fiduciaria podrá participar en las sesiones del Comité con voz, pero sin voto.

Los integrantes no podrán recibir remuneración alguna por su intervención.

El Comité Técnico del Fideicomiso del PRONABES-INSTITUCIONAL tendrá las mismas funciones que se describen en el apartado 4.2 numerales I a XV de las presentes Reglas de Operación.

En caso que alguna institución pública o algún particular desee aportar recursos económicos al Fideicomiso del PRONABES-INSTITUCIONAL, para ampliar la cobertura del programa de becas en la misma, se firmará un convenio entre dicha institución o particular con la institución de educación superior de que se trate en el marco del PRONABES. En este convenio se establecerán las aportaciones concurrentes de las partes, la subcuenta del Fideicomiso del PRONABES-INSTITUCIONAL en la que se depositarán los recursos y la forma en que serán utilizados de acuerdo con lo establecido en estas Reglas de Operación.

4.2.1. Avances físico-financieros.

Es responsabilidad de los Comités Técnicos del PRONABES en cada entidad federativa y en cada institución pública de educación superior participante presentar los informes financieros que les requieran las instancias de control y vigilancia descritas en la sección 3.6.2 segundo párrafo en los términos de lo dispuesto en estas Reglas de Operación en 4.2 incisos I, IV y IX a XIV. y de conformidad con lo dispuesto en la Ley Federal de Presupuesto y Responsabilidad de Hacienda y su reglamento vigente para el presente ejercicio fiscal.

4.2.2. Acta de entrega-recepción.

La entrega de los recursos de la SEP a los PRONABES-Estatales e Institucionales se formalizará mediante el depósito de su aportación anual en las cuentas de los fideicomisos o cuentas especiales que para tal efecto se han constituido. Los estados e instituciones tienen la obligación de notificar por escrito a la

Coordinación Nacional del PRONABES la recepción de estos recursos, a más tardar, dentro de los cinco días hábiles siguientes.

4.2.3. Cierre de ejercicio.

Conforme a las responsabilidades y obligaciones descritas en las presentes Reglas y en los términos de los Convenios y Lineamientos de Coordinación, en su caso, que para el establecimiento e instrumentación del PRONABES ha suscrito la SEP con los gobiernos estatales y con las instituciones públicas de educación superior federales, los Comités Técnicos del Programa deberán proporcionar a la SEP toda la información concerniente al cierre del ejercicio de cada ciclo escolar, considerado éste del 1 de septiembre de un año al 31 de agosto del siguiente, a más tardar dentro de los noventa días naturales siguientes a la fecha del cierre de la convocatoria que para la obtención de becas se haya publicado.

Es responsabilidad de los Comités Técnicos del PRONABES en cada entidad federativa y en cada institución pública de educación superior participante enviar oportunamente a la Coordinación Nacional de Pronabes el Padrón de becarios al inicio de cada ciclo escolar y actualizado cada trimestre, considerando los requerimientos de información solicitados en el Acuerdo mediante el cual se da a conocer el Manual de Operación del Sistema Integral de Información de Padrones de Programas Gubernamentales publicado en el Diario Oficial de la Federación del 20 de marzo de 2006, mismos que serán publicados en la página www.sep.gob.mx conforme a lo dispuesto en la Ley Federal de Transparencia y Acceso a la Información Pública Gubernamental.

5. Auditoría, control y seguimiento.

Corresponde a la SEP, a través de la Coordinación Nacional del PRONABES de la Subsecretaría de Educación Superior, al Consejo Social del PRONABES y a la ANUIES el seguimiento, control y auditoría, en su caso, del cumplimiento del Programa en los términos establecidos en las presentes Reglas de Operación.

Los recursos asignados para la operación del Programa no pierden su carácter de federal, por lo que las Secretarías de Hacienda y Crédito Público y de la Función Pública, en el ámbito de sus respectivas competencias, realizarán actividades de fiscalización y auditoría.

El objetivo del PRONABES es alcanzar las metas del Objetivo estratégico "Ampliación de la cobertura con equidad" del Programa Nacional de Educación 2001-2006 y cumplir con sus propios objetivos; así como asegurar una aplicación eficiente, eficaz, equitativa y transparente de los recursos públicos aplicados al desarrollo del Programa.

Los resultados de la operación del Programa de cada ciclo escolar serán considerados para la actualización periódica de las presentes Reglas de Operación y para la asignación de recursos del ciclo siguiente. La SEP, a través de la Coordinación del PRONABES, efectuará un seguimiento permanente del Programa mediante la solicitud de información de su operación a los Comités Técnicos correspondientes.

6. Evaluación.

6.1. Interna.

La evaluación interna del Programa corresponde a los gobiernos estatales, a las instituciones de educación superior participantes, a los Comités Técnicos del Programa en cada entidad o institución y a la SEP a través de la Coordinación Nacional del Programa. A solicitud de la SEP, los comités técnicos harán de su conocimiento los resultados de dichas evaluaciones.

Indicadores de resultados

Indicadores de evaluación e impacto:

| Indicador | Criterios | Periodicidad |
|---|---|--------------|
| Cobertura Nacional | (Número de becas otorgadas)/(Número de becas solicitadas que reunieron requisitos) | Anual |
| Cobertura por Estado | (Número de becas otorgadas)/(Número de becas solicitadas que reunieron requisitos) | Anual |
| Crecimiento nacional del PRONABES | (Número de becas otorgadas durante el año que se informa)/(Número de becas otorgadas durante el año anterior al que se informa) | Anual |
| Crecimiento por Entidad Federativa del PRONABES | (Número de becas otorgadas durante el año que se informa)/(Número de becas otorgadas durante el año anterior al que se informa) | Anual |
| Aprovechamiento nacional del PRONABES | (Número de estudiantes que renovaron la beca en un ciclo escolar, más los becarios que terminaron)/(Número de estudiantes que obtuvieron la beca en el ciclo) | Anual |

| | | |
|---|--|--------------------------|
| | escolar previo) | |
| Aprovechamiento por Estado del PRONABES | (Número de estudiantes que renovaron la beca en un ciclo escolar, más los becarios que terminaron)/(Número de estudiantes que obtuvieron la beca en el ciclo escolar previo) | Anual |
| Impacto nacional del PRONABES | Porcentaje de estudiantes becados que terminaron estudios en el tiempo oficial del programa (por generación) | Cada cuatro o cinco años |
| Impacto por Estado del PRONABES | Porcentaje de estudiantes becados que terminaron estudios en el tiempo oficial del programa (por generación) | Cada cuatro o cinco años |

Indicadores de gestión:

| Indicador | Cálculo | Periodicidad |
|--|--|--------------|
| Eficacia Nacional Financiera en la aplicación del PRONABES. | (Recursos ejercidos en el periodo que se informa)/(Recursos programados para ejercer en el periodo que se informa) | Semestral |
| Eficacia Estatal Financiera en la aplicación del PRONABES. | (Recursos ejercidos en el periodo que se informa)/(Recursos programados para ejercer en el periodo que se informa) | Semestral |
| Eficacia Nacional de atención en la aplicación del PRONABES. | (Número de becas entregadas en el periodo que se informa)/(Número promedio de becas a entregar en el periodo que se informa) | Semestral |
| Eficacia Estatal de atención en la aplicación del PRONABES. | (Número de becas entregadas en el periodo que se informa)/(Número promedio de becas a entregar en el periodo que se informa) | Semestral |
| Grado de satisfacción a nivel nacional. | (Número de quejas justificadas recibidas)/(Número de becados) | Semestral |
| Grado de satisfacción por Estado. | (Número de quejas justificadas recibidas)/(Número de becados) | Semestral |

La Coordinación Nacional de PRONABES y la Unidad de Planeación y Evaluación de Políticas Educativas, analizarán las condiciones de evaluación del PRONABES, para hacer una propuesta que permita a ambas instancias coordinarse para que se efectúe una evaluación interna del programa y sus procesos, la cual será ejecutada por los Gobiernos Estatales, las Instituciones de Educación Superior participantes y los Comités Técnicos del Programa en cada entidad o Institución.

6.2. Externa.

La evaluación externa del PRONABES se llevará a cabo por el Consejo Social del Programa y por la Asociación Nacional de Universidades e Instituciones de Educación Superior -ANUIES-, a través de su Secretaría General Ejecutiva, en los términos de las presentes Reglas de Operación. Dicha evaluación será presentada a la Comisión de Presupuesto y Cuenta Pública de la Cámara de Diputados.

La Coordinación Nacional de PRONABES y la Unidad de Planeación y Evaluación de Políticas Educativas, elaborarán en Coordinación la propuesta de indicadores señalados por el Artículo 74 de la Ley General de Desarrollo Social y definirán conjuntamente el Marco y Términos de Referencia para la Evaluación Externa, la cual será implementada de acuerdo con lo establecido por el artículo 73 de la ley general de desarrollo social y el artículo 26 del PEF 2007.

7. Transparencia.

El PRONABES se rige por los principios básicos de selectividad, objetividad, transparencia, temporalidad y publicidad. Estos principios se aplican mediante:

La garantía de imparcialidad, transparencia y objetividad en la selección de los beneficiarios por medio de convocatorias abiertas, lineamientos y normas explícitas y públicas y la evaluación de las solicitudes por los Comités Técnicos de los Fideicomisos respectivos que se sujetarán a lo establecido en las presentes Reglas de Operación.

La garantía de imparcialidad y transparencia en la entrega de apoyos a los estudiantes seleccionados por medio del seguimiento detallado y auditado en la operación del Programa por la autoridad educativa federal, a través de la Secretaría de Educación Pública (SEP); su evaluación general por un Consejo Social y por la Asociación Nacional de Universidades e Instituciones de Educación Superior (ANUIES), a través de su Secretaría General Ejecutiva; su evaluación a nivel estatal por la autoridad educativa local y por los Comités Técnicos de los Fideicomisos respectivos, así como por la publicación de los informes de resultados anuales en la página electrónica de la SEP www.sep.gob.mx y en el órgano de difusión de la ANUIES.

Con base en lo establecido en la Ley Federal de Transparencia y Acceso a la Información Pública Gubernamental vigente para el presente ejercicio fiscal, la Subsecretaría de Educación Superior -SES- publicará periódicamente en la página electrónica de la SEP sita en www.sep.gob.mx la información relativa al PRONABES, incluyendo el avance en el cumplimiento de objetivos y metas respectivos y lo dispuesto en el punto 4.2.1 de las presentes Reglas.

La SES fomentará que no se dupliquen apoyos federales equivalentes dirigidos a la misma población beneficiaria para lo cual buscará establecer convenios con las entidades y dependencias correspondientes.

El PRONABES se sustenta en la corresponsabilidad de los gobiernos estatales y de las instituciones públicas federales. Los gobiernos estatales y las instituciones públicas federales instrumentarán el programa con base en lo establecido en el Convenio de Coordinación celebrado con la SEP y en estas Reglas de Operación. Por su parte, las instituciones públicas de educación superior asumirán el compromiso de brindar, entre otros, asesorías y servicios de apoyo académico diverso a los estudiantes becados para garantizar su sólida formación y la terminación oportuna de los estudios.

7.1. Difusión.

El Gobierno del Estado difundirá, utilizando medios de amplia cobertura y en el marco del PRONABES, información sobre las instituciones públicas en el Estado y los programas académicos en los cuales podrán solicitarse becas para realizar estudios de licenciatura y de técnico superior universitario o profesional asociado.

La SEP proporciona información del Programa de manera permanente en su página electrónica sita en www.sep.gob.mx o a través de la Coordinación Nacional del PRONABES de la Subsecretaría de Educación Superior.

El PRONABES-Estatal, a través del Comité Técnico del Fideicomiso, emitirá y publicará oportunamente la convocatoria para el otorgamiento de becas a estudiantes que inicien o continúen estudios en instituciones públicas de educación superior en el Estado. En ella se dará a conocer, los requisitos que deberán cumplir los aspirantes, la duración de las becas y sus montos y la fecha de recepción de solicitudes, los procedimientos de evaluación de las mismas y la fecha de entrega de resultados. También se informará sobre los derechos y obligaciones de los becarios y de las instituciones.

Por su parte la SEP promoverá el Programa a través de los medios masivos de comunicación y en el seno de la Asociación Nacional de Universidades e Instituciones de Educación Superior -ANUIES-.

7.2. Contraloría social.

Para el seguimiento, desarrollo y evaluación del PRONABES, la SEP conformó un Consejo Social integrado por:

a) Tres representantes de la Secretaría de Educación Pública que serán designados por el Subsecretario de Educación Superior.

b) Seis autoridades educativas estatales, una por región, que fueron elegidas por consenso por las propias autoridades educativas de la región correspondiente y que son los secretarios de educación de los estados de Aguascalientes, Chihuahua, Puebla, México, Tamaulipas y Quintana Roo.

c) Tres titulares de instituciones públicas de educación superior designados por el Consejo Nacional de la ANUIES que son el Director del Instituto Tecnológico de Puebla, el Rector de la Universidad Autónoma de Coahuila y el Rector de la Universidad Autónoma de Yucatán.

d) Tres Academias Científicas o Colegios de Profesionistas de reconocido prestigio que fueron seleccionados por la SEP y que son la Asociación Mexicana de Directivos de la Investigación Aplicada y el Desarrollo Tecnológico, A.C. -ADIAT-, la Federación de Colegios de Ingenieros Civiles de la República, A.C. y la Academia Mexicana de Ciencias, A.C., las cuales están representadas por sus respectivos titulares.

El funcionamiento del Consejo Social del PRONABES se sujetará al Reglamento que el propio Consejo establezca.

8. Quejas y denuncias.

Los becarios y la población, en general, pueden acudir en cualquier momento a la Secretaría de Educación del Gobierno del Estado o sus Contralorías Internas, o su equivalente, a la Coordinación Nacional del PRONABES de la Subsecretaría de Educación Superior -SES- de la Secretaría de Educación Pública -SEP-, vía telefónica en TELSEP al 5723 6688/3003 6688 (próximamente) en el Distrito Federal y Área Metropolitana o en el 01-800-767 6688 -LADA sin costo desde cualquier parte del país- o vía electrónica en www.sep.gob.mx o a la . Secretaría de la Función Pública, vía telefónica en SACTEL en el teléfono -LADA sin costo- 018001120584, para presentar sus sugerencias, quejas o denuncias que contribuyan a una operación más eficiente y transparente del Programa.

9. Disposiciones Transitorias.

1. Las presentes Reglas de Operación entrarán en vigor al siguiente día de su publicación en el Diario Oficial de la Federación y estarán vigentes hasta el año 2008, en tanto no se emitan, en su caso, las respectivas al ejercicio fiscal de dicho año.

2. En el ciclo escolar 2007-2008 se continuará dando prioridad en el otorgamiento de becas a los estudiantes que inicien estudios en programas de técnico superior universitario o profesional asociado.

3. Los requisitos que deberán llenar los solicitantes y el procedimiento de selección de los becarios del PRONABES se encuentran debidamente registrados ante la Comisión Federal de Mejora Regulatoria -COFEMER- con la homoclave de registro del trámite SEP23001 y pueden ser consultados en la página electrónica de esta Comisión sita en www.cofemer.gob.mx.

México, Distrito Federal, a 23 de febrero de 2007.- La Secretaria de Educación Pública, **Josefina Eugenia Vázquez Mota**.- Rúbrica.

ANEXO 1 CONVOCATORIA TIPO



Coordinación Nacional

Nota: La Convocatoria deberá tener el escudo de cada entidad federativa; el logotipo de la Secretaría de Educación Pública y, por supuesto, el logotipo del PRONABES.

Con el objeto de propiciar que estudiantes en situación económica adversa, pero con deseos de superación puedan continuar su formación académica en el nivel de educación superior, y lograr la equidad educativa mediante la ampliación de oportunidades de acceso y permanencia en programas educativos de reconocida calidad, ofrecidos por las instituciones públicas de educación superior del país y con ello:

- 1) Reducir la deserción escolar y propiciar la terminación oportuna de los estudios mediante el otorgamiento de apoyos que fomenten una mayor retención de los estudiantes en los programas educativos;
- 2) Impulsar la formación de profesionales en áreas del conocimiento que requiera el desarrollo estatal, regional y nacional en programas de reconocida calidad, y
- 3) Disminuir la brecha en los niveles de absorción de egresados del nivel medio superior y en la cobertura de atención de los niveles de técnico superior universitario o licenciatura entre las entidades federativas.

El Comité Técnico del Programa Nacional de Becas para la Educación Superior –PRONABES-(anotar el nombre del Estado), con aportaciones del Gobierno Federal y del Gobierno del (Nombre del Estado) convoca a todos los estudiantes de escasos recursos que hayan ingresado o se encuentren realizando estudios en programas de técnico superior universitario o licenciatura en instituciones públicas de educación superior del estado para que obtengan una beca de este Programa y que deberán cubrir los siguientes

REQUISITOS

- a) Ser mexicanos.
- b) Haber concluido estudios del tipo medio superior.

c) Haber sido aceptado en una institución pública de educación superior del país para iniciar estudios en programas de los niveles a los que se hace referencia en el apartado 3.3 de las presentes Reglas de Operación.

d) Que se encuentren realizando estudios en programas educativos, de los niveles a los que se hace referencia en la sección citada en el punto anterior y hayan cursado y aprobado la totalidad de las materias (asignaturas, módulos o créditos) que correspondan al plan de estudios del o los ciclos (años) escolares previos a la solicitud de beca y haber alcanzado un promedio mínimo de calificaciones de 8.0 o su equivalente en una escala de 0 a 10 con mínimo aprobatorio de 6.0.

e) No contar con algún beneficio equivalente de tipo económico o en especie otorgado para su educación por organismo público o privado al momento de solicitar la beca y durante el tiempo en que reciba los beneficios del PRONABES.

f) No contar con un título previo de licenciatura.

g) Provenir de familias cuyo ingreso familiar sea igual o menor a tres salarios mínimos generales según la zona geográfica en que se encuentre la entidad. La SEP, en casos excepcionales y plenamente justificados, por conducto de la Coordinación Nacional del PRONABES, podrá autorizar el otorgamiento de becas a estudiantes que provengan de familias cuyo ingreso familiar sea mayor a tres salarios mínimos mensuales e igual o menor a cuatro según la zona geográfica de que se trate.

h) Los aspirantes que cumplan con los requisitos establecidos serán seleccionados primordialmente en función de su necesidad económica. Cuando el número de solicitudes de beca no pueda ser atendido con los recursos disponibles, los aspirantes serán seleccionados en función de su

1.- Mayor necesidad económica, dando prioridad a los aspirantes que inicien o continúen estudios en instituciones públicas ubicadas en comunidades indígenas, rurales y urbano marginadas y/o provengan de familias que se encuentren en el Padrón de Familias OPORTUNIDADES, y

2.- Mejor desempeño académico previo.

Si las condiciones anteriores se presentaran de manera idéntica, tendrán prioridad en el otorgamiento de becas los estudiantes que hayan sido aceptados o se encuentren realizando estudios en programas acreditados por organismos especializados reconocidos por el Consejo para la Acreditación de la Educación Superior -COPAES- o que estén clasificados en el nivel 1 del Padrón de Programas Evaluados de los Comités Interinstitucionales para la Evaluación de la Educación Superior -CIEES-.

Las becas que hayan sido otorgadas para un ciclo escolar se renovarán automáticamente para el siguiente cuando subsistan las condiciones económicas que hubieren determinado la aprobación de la beca y se cumplan las condiciones siguientes:

1. Los estudiantes que obtuvieron una beca para iniciar estudios podrán gozar de su beneficio en el segundo ciclo (año) escolar siempre que demuestren haber cursado y aprobado la totalidad de las materias (asignaturas, módulos o créditos) del plan de estudios correspondiente al primer año del programa académico en el que se inscribieron.

Para mantener el apoyo económico de la beca a partir del tercer ciclo escolar los estudiantes deberán cursar y aprobar la totalidad de las materias del plan de estudios correspondiente al ciclo escolar previo y haber obtenido un promedio mínimo de calificaciones de 8.0 o su equivalente, en una escala de 0 a 10 con mínimo aprobatorio de 6.0.

2. Los estudiantes que se encontraban realizando estudios y obtuvieron una beca para continuarlos en un determinado ciclo escolar, podrán mantener el apoyo económico de la beca en los ciclos escolares posteriores siempre que demuestren haber cursado y aprobado la totalidad de las materias del plan de estudios correspondiente al ciclo escolar previo y haber obtenido un promedio mínimo de calificaciones de 8.0 o su equivalente, en una escala de 0 a 10 con mínimo aprobatorio de 6.0.

El otorgamiento de las becas se sujetará al siguiente

PROCEDIMIENTO DE SELECCION

Nota: El procedimiento descrito a continuación en letra cursiva es el que describen las Reglas de Operación que se transcribe con fines informativos. En esta sección cada estado anotará su propio procedimiento de selección en el que se deberán indicar los lugares en que se entregarán las solicitudes, las fechas de su recepción y, por supuesto, la fecha en que se publicarán los resultados y los medios que se utilizarán para ello.

Los interesados en obtener una beca deberán solicitarla al PRONABES a través de la institución en la que inicien o realicen sus estudios, durante el proceso de inscripción atendiendo la convocatoria que para tales efectos se publica por los Comités Técnicos Estatales e Institucionales del PRONABES.

La convocatoria se publica al inicio de cada ciclo escolar y en ella se informan los requisitos que los solicitantes deben cumplir para solicitar los beneficios del Programa.

Los solicitantes deberán entregar un documento -solicitud cuestionario o encuesta socioeconómica que les será proporcionado por las instituciones participantes- en el cual se declare bajo protesta de decir verdad que no cuenta con el apoyo de otra beca o beneficio equivalente, en dinero o en especie, para la realización de sus estudios del tipo superior.

La institución recabará las solicitudes de beca de sus alumnos inscritos que cumplan con los requisitos que las presentes Reglas determinan y procederá a formular una solicitud institucional al Comité Técnico del PRONABES-ESTATAL, adjuntando las solicitudes de los aspirantes con la información requerida.

El Comité Técnico recibirá las solicitudes de beca y procederá a evaluarlas con base en lo establecido en las presentes Reglas de Operación e informará a las instituciones sobre las becas otorgadas.

En caso que existan solicitudes de becas provenientes de una institución pública en el Estado que hubiera aportado recursos al fideicomiso del PRONABES-Estatal y que no hubieran sido atendidas con los recursos disponibles del fideicomiso pero que reúnen los requisitos establecidos en las presentes Reglas de Operación, el Comité Técnico procederá a otorgar becas con cargo a los recursos de la subcuenta institucional del Fideicomiso.

CARACTERÍSTICAS DE LOS APOYOS

Las becas consisten en un estipendio mensual de ayuda de sostenimiento cuyo monto es variable según el ciclo escolar en el que el estudiante se encuentre inscrito en el programa educativo. La beca cubrirá el periodo anual de doce meses.

Para el ciclo escolar 2007-2008 el monto de las becas será el siguiente:

| | |
|-------------------------------|---|
| 1o. Año del plan de estudios: | \$750.00 pesos |
| 2o. Año del plan de estudios: | \$830.00 pesos |
| 3o. Año del plan de estudios: | \$920.00 pesos |
| 4o. Año del plan de estudios: | \$1,000.00 pesos |
| 5o. Año del plan de estudios: | \$1,000.00 pesos (para programas con esta duración) |

VIGENCIA Y DURACIÓN DE LAS BECAS

Las becas tienen una vigencia igual al tiempo de duración oficial de los estudios y será la siguiente:

a) Para programas de técnico superior universitario o profesional asociado, de dos a tres años, según la duración oficial del programa, y

b) Para programas de licenciatura, de cuatro a cinco años, según la duración oficial del programa

Los estudiantes que sean beneficiados con una beca del PRONABES estarán sujetos a los siguientes

DERECHOS Y OBLIGACIONES DE LOS BECARIOS

a) Recibir el comunicado por parte de la autoridad educativa competente sobre la asignación de la beca;

b) Recibir mensualmente el monto de la beca otorgada siempre que cumpla con las obligaciones que tiene como estudiante y las señaladas en este ordenamiento;

c) Contar con un tutor asignado por la institución en la que realiza sus estudios, para propiciar su buen desempeño y la terminación oportuna de los estudios;

d) Interponer el recurso de inconformidad en términos de lo establecido en estas Reglas de Operación, por la suspensión o cancelación de la beca;

e) Recibir el dictamen del Comité Técnico del Fideicomiso sobre la inconformidad interpuesta;

f) Suscribir la documentación que formalice el otorgamiento de la beca;

g) Iniciar el programa de estudios en la fecha determinada por la institución y cursar las materias del plan de estudios en los tiempos establecidos;

h) Asistir con regularidad a clases;

i) Observar buena conducta dentro y fuera de la institución educativa y mantener un buen desempeño académico. El estudiante que obtuvo una beca para cursar el primer año de estudios, en caso de reprobación alguna materia (asignatura o módulo) o no cursar la totalidad de las materias del plan de estudios de un periodo (trimestre, semestre) escolar, deberá regularizar su situación antes de que termine el ciclo (año) escolar, respectivo. El estudiante becado que curse algún ciclo escolar posterior al primero, en caso de reprobación alguna materia, o no cursar la totalidad de las materias correspondientes al plan de estudios del periodo escolar o no alcanzar el promedio de calificación de 8.0 o su equivalente en una escala 0 a 10 con mínimo aprobatorio de 6 en un periodo (semestre, trimestre) escolar, deberá regularizar su situación antes de terminar el ciclo (año) escolar correspondiente;

j) Realizar su servicio social en alguno de los programas de desarrollo comunitario de la institución o del Gobierno del Estado o de tutoría de estudiantes de secundaria o preparatoria en algún centro educativo cercano al que realiza sus estudios, por un periodo no menor a seis meses;

k) Informar anualmente al PRONABES sobre su situación socioeconómica adjuntando constancia de ingreso de los padres o del propio alumno o, en su caso, escrito en el que se manifieste bajo protesta de decir verdad, la ocupación de los padres o del solicitante, donde se hagan constar los ingresos económicos familiares;

l) Informar al PRONABES, cuando éste lo solicite, sobre el desarrollo de su programa de estudios y su situación socioeconómica;

m) Cumplir con el objeto para el cual se le otorgó la beca;

n) Cumplir con las obligaciones que se deriven de la documentación suscrita con el PRONABES;

o) Informar inmediatamente al PRONABES cuando la conclusión de los estudios y/o la obtención del título se efectúe antes del término de la vigencia de la beca;

p) Enviar al PRONABES copia del documento que acredite la obtención del título;

q) Informar al PRONABES, al término de la vigencia de la beca, sus datos personales;

r) Contar con la Clave Única de Registro de Población CURP, o constancia de haber iniciado el trámite en el momento de obtener la beca, y

s) Las demás que se establezcan en los Reglamentos de Becas vigentes que no se opongan a las presentes disposiciones.

Por su parte las instituciones públicas estatales de educación superior, que cuenten con becarios del PRONABES:

a) Observar las presentes Reglas de Operación, las Reglas del Comité Técnico del Fideicomiso, así como cualquier otra reglamentación complementaria que de ellos se derive;

b) Designar a su representante ante el Comité Técnico del PRONABES-ESTATAL;

c) Asignar un tutor a cada uno de los becarios del PRONABES dentro del grupo de tutores del programa educativo, procurando que éste cuente con el perfil idóneo reconocido por el PROMEP-SESIK de la SEP, para coadyuvar a su buen desempeño académico y terminación oportuna de los estudios;

d) Instrumentar, de requerirse, servicios de apoyo académico que atiendan las deficiencias propias de estudiantes provenientes de medios en desventaja económica y social;

e) Acordar con las autoridades educativas estatales los programas en los que sus becarios deberán incorporarse para la prestación de su servicio social, sean de desarrollo comunitario o de tutoría de estudiantes de secundaria y/o preparatoria en la propia institución o en alguna institución pública cercana a la que realiza sus estudios por un periodo no menor a seis meses;

f) Recabar las solicitudes de beca de sus alumnos y proceder a formular una solicitud institucional que incorpore todas las solicitudes al Comité Técnico del PRONABES-ESTATAL;

g) Apoyar a sus estudiantes becados en el trámite conducente a la obtención de la Clave Única de Registro de Población CURP;

h) Informar anualmente y en forma oportuna sobre el desempeño académico de los becarios al Comité Técnico del Fideicomiso del PRONABES-ESTATAL. El informe deberá contener el porcentaje de materias cursadas (materias cursadas en relación con el total de materias del plan de estudios correspondiente al ciclo escolar), las calificaciones obtenidas por el becario y el promedio alcanzado, así como cualquier otra información que se le solicite con respecto a la operación del Programa;

i) Atender oportunamente las solicitudes de información que le haga el Comité Técnico del PRONABES-ESTATAL, el Gobierno del Estado o la SEP sobre el Programa, los becarios y sus expedientes académicos, así como sobre la prestación de servicios de apoyo académico, y

j) Mantener actualizada la historia académica del becario y la documentación respectiva.

NOTA: Con el objeto de que la Convocatoria no aparezca llena de información y le sea más fácil a los alumnos su lectura, pueden no incluirse los derechos, obligaciones y compromisos de alumnos e instituciones, sin embargo, si se opta por ello deberá señalarse claramente que estas disposiciones se encuentran en las Reglas de Operación del Programa publicadas en el Diario Oficial de la Federación, citando las que se encuentren vigentes y la fecha de su publicación mencionando que pueden ser consultadas en alguna página de la red (la de la SEP-PRONABES por ejemplo, la de la Secretaría de Gobernación, la del DOF o la de sus propios programas estatales o gobiernos si la tienen publicada).

ANEXO 2

FLUJOGRAMA

| Proceso: Elaboración, Publicación y Difusión de la Convocatoria | | |
|--|-----------------------------|-----------------------|
| Coordinador Nacional Del Pronabes Sep | Secretario Ejecutivo | Comité Técnico |

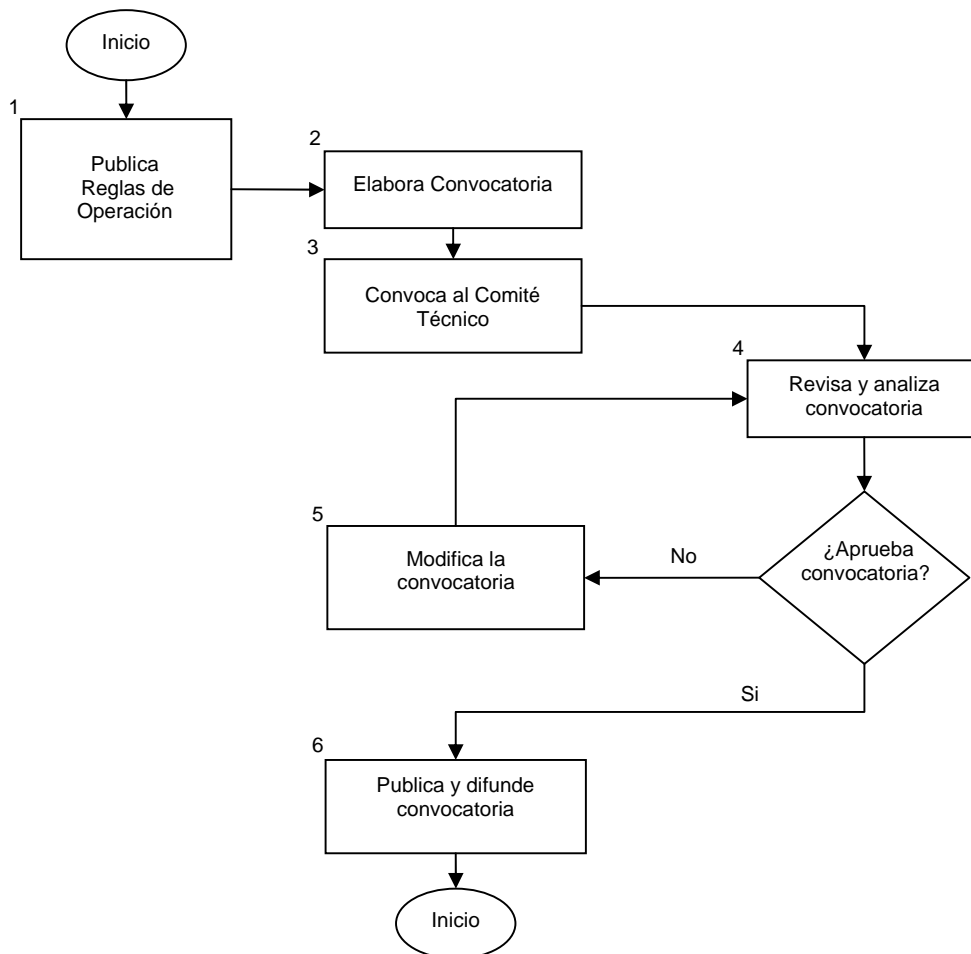

Proceso: **Registro de Solicitantes**

| | | | |
|-----------------------------|-----------------------|------------|--------------------|
| Secretario Ejecutivo | Comité Técnico | IES | Solicitante |
|-----------------------------|-----------------------|------------|--------------------|

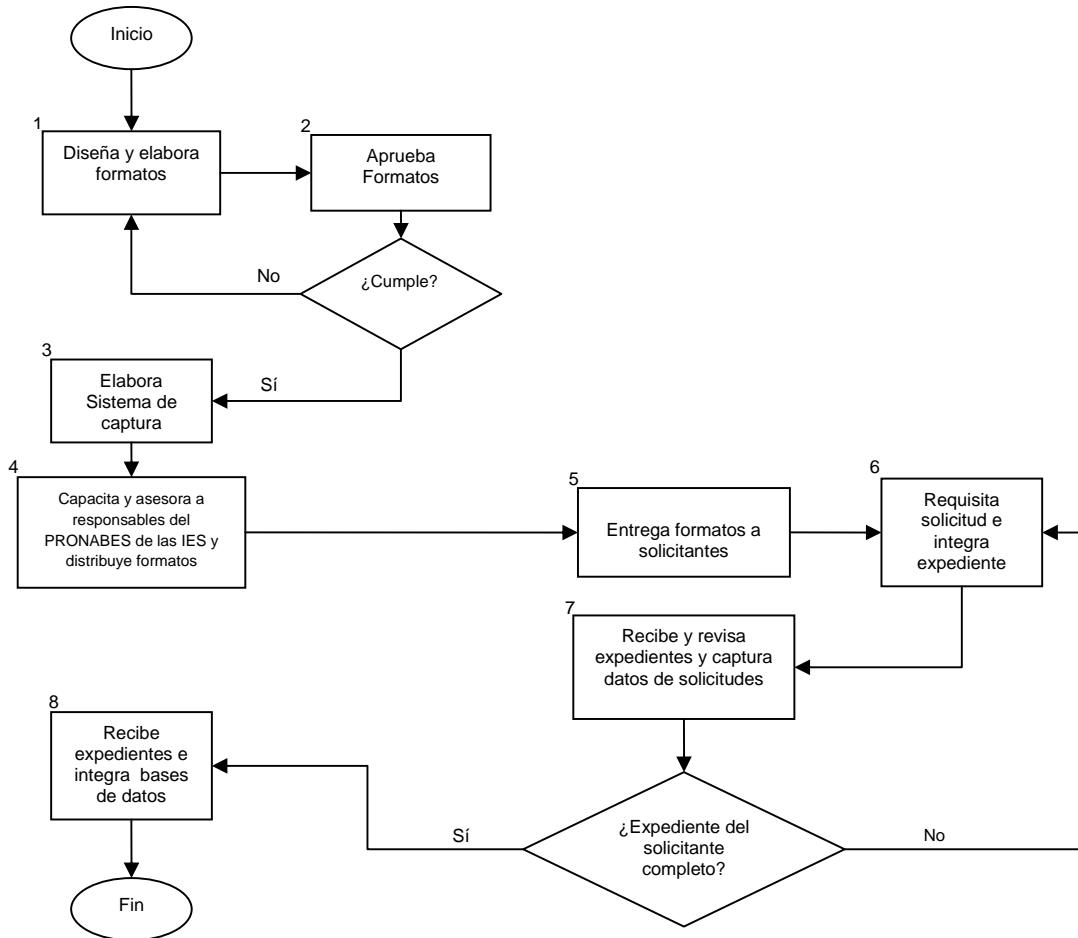

Proceso: Evaluación y Selección de los Expedientes de los Aspirantes

| | |
|----------------------|----------------|
| Secretario Ejecutivo | Comité Técnico |
|----------------------|----------------|

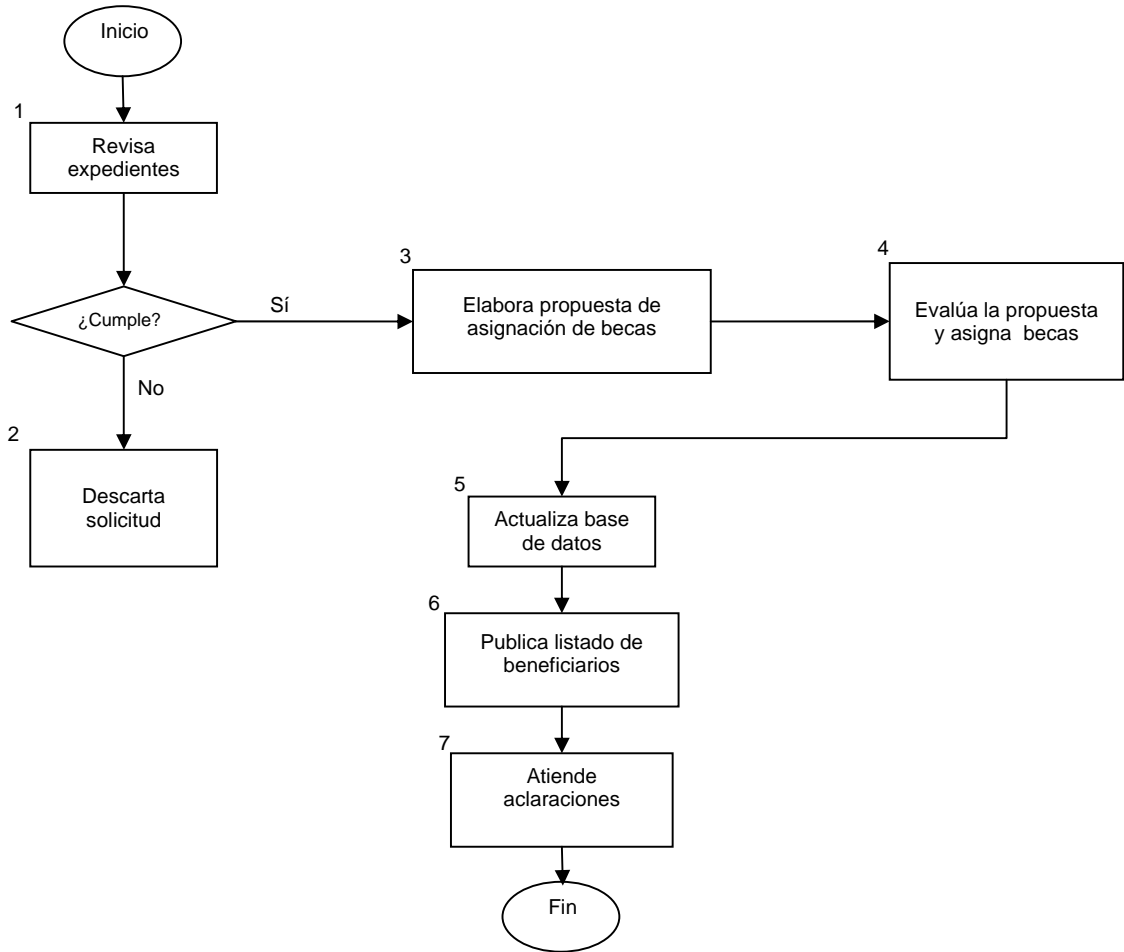

Proceso:

Pago de Becas

| | | | |
|------|----------------------|----------------------|---------|
| IPES | Secretario Ejecutivo | Institución Bancaria | Becario |
|------|----------------------|----------------------|---------|

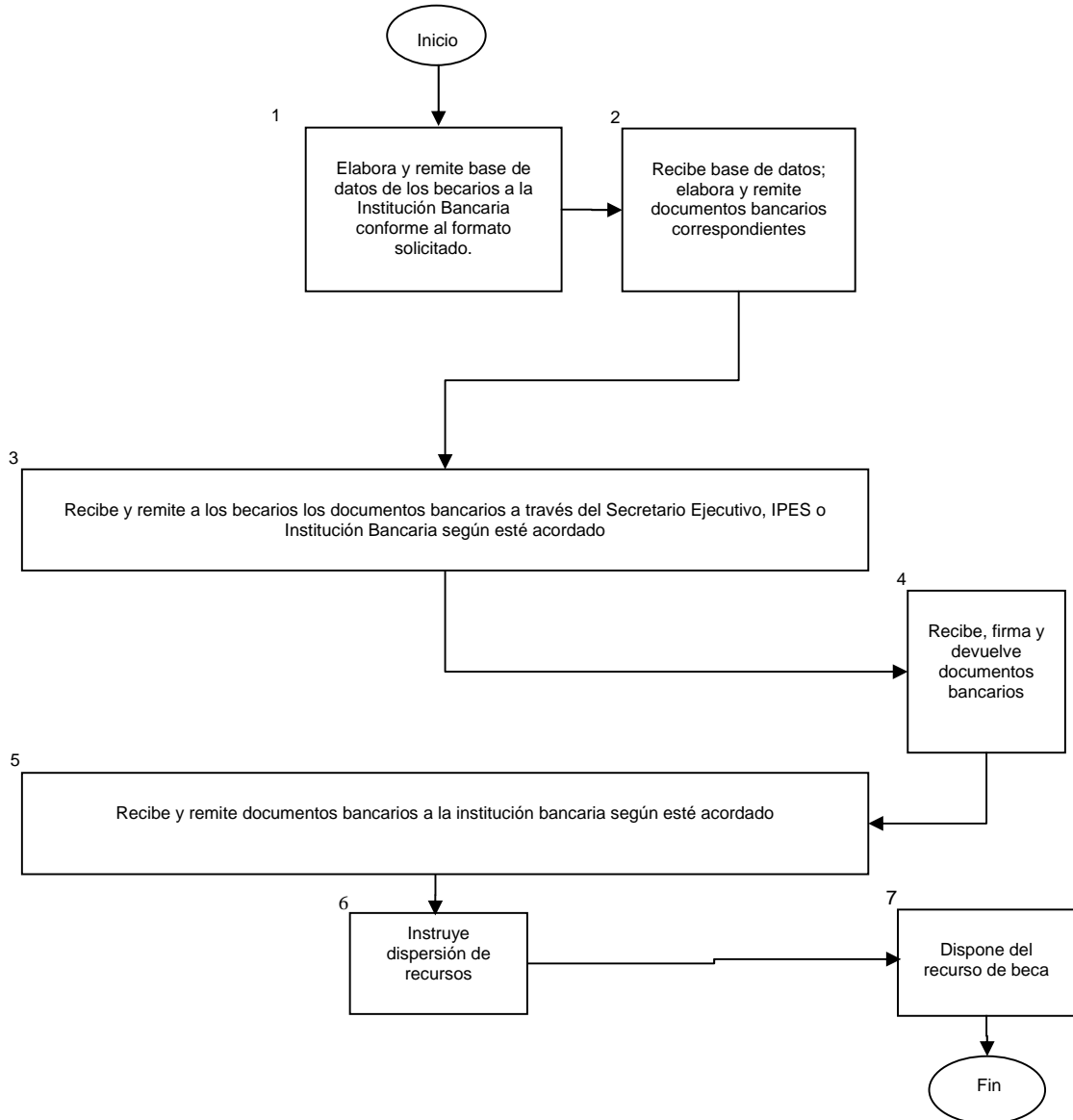

Proceso: Pago Mensual de Becas Mediante el Seguimiento de Incidencias de los Becarios

| | |
|----------------------|------|
| Secretario Ejecutivo | IPES |
|----------------------|------|

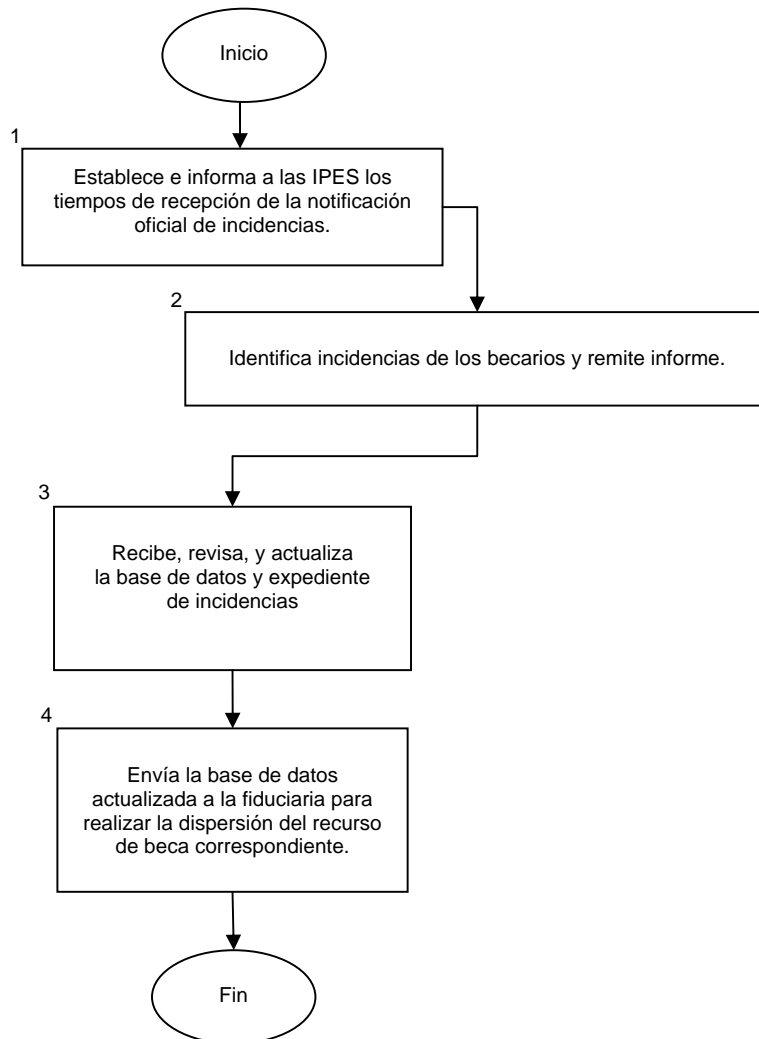

TERCERA SECCION

SECRETARIA DE EDUCACION PUBLICA

ACUERDO número 418 por el que emiten las Reglas de Operación del Programa Nacional de Becas y Financiamiento (PRONABES).

Al margen un sello con el Escudo Nacional, que dice: Estados Unidos Mexicanos.- Secretaría de Educación Pública.

JOSEFINA EUGENIA VAZQUEZ MOTA, Secretaria de Educación Pública, con fundamento en los artículos 3o. de la Constitución Política de los Estados Unidos Mexicanos; 38 fracción I, inciso e) de la Ley Orgánica de la Administración Pública Federal; 9o. de la Ley General de Educación; 23, 26 y 27 de la Ley para la Coordinación de la Educación Superior; 7, 12 y 14 fracción VI de la Ley Federal de Transparencia y Acceso a la Información Pública Gubernamental; 72 al 80 de la Ley General de Desarrollo Social; 1, 10 fracciones I, II, III y V, 11, 23 último párrafo, 43, 74, 75 fracciones I, III, IV, V, VII, VIII, IX, y X, 76, 77, 78, 82 fracciones I, II y IX, de la Ley Federal de Presupuesto y Responsabilidad Hacendaria; 176, 178 y 179 del Reglamento de la Ley Federal de Presupuesto y Responsabilidad Hacendaria; 1, 4 fracción XVII, 23 fracciones I y VI, 24, 25, 41 y Anexo 17 del Decreto de Presupuesto de Egresos de la Federación para el ejercicio fiscal 2008, 1, 4 y 5 del Reglamento Interior de la Secretaría de Educación Pública, y

CONSIDERANDO

Que la Ley Federal de Presupuesto y Responsabilidad Hacendaria en su artículo 1, segundo párrafo, establece que la administración de los recursos públicos federales se debe realizar con base en criterios de legalidad, honestidad, eficiencia, eficacia, economía, racionalidad, austeridad, transparencia, control, rendición de cuentas y equidad de género;

Que la Ley mencionada dispone que se señalarán en el Presupuesto de Egresos aquellos programas que deberán sujetarse a reglas de operación, y que las dependencias y las entidades, a través de sus respectivas dependencias coordinadoras de sector serán responsables de emitir tales disposiciones respecto de los programas que inicien su operación en el ejercicio fiscal siguiente o, en su caso, las modificaciones a aquellas que continúen vigentes, previa autorización presupuestaria de la Secretaría y dictamen de la Comisión Federal de Mejora Regulatoria, y que deberán publicarse en el Diario Oficial de la Federación;

Que en el Presupuesto de Egresos de la Federación para el Ejercicio Fiscal 2008 en su anexo 17 hace referencia a los programas sujetos a Reglas de Operación; y

Que las Reglas de Operación a que se refiere el presente Acuerdo cuentan con la autorización presupuestaria de la Secretaría de Hacienda y Crédito Público y con el dictamen aprobatorio de la Comisión Federal de Mejora Regulatoria; por lo que he tenido a bien expedir el siguiente:

ACUERDO NUMERO 418 POR EL QUE EMITEN LAS REGLAS DE OPERACION DEL PROGRAMA NACIONAL DE BECAS Y FINANCIAMIENTO (PRONABES)

UNICO.- Se emiten las Reglas de Operación del Programa Nacional de Becas y Financiamiento (PRONABES).

TRANSITORIO

UNICO.- El presente Acuerdo entrará en vigor el primero de enero del año 2008.

México, D.F., a 19 de diciembre de 2007.- La Secretaria de Educación Pública, **Josefina Eugenia Vázquez Mota**.- Rúbrica.

REGLAS DE OPERACION DEL PROGRAMA NACIONAL DE BECAS Y FINANCIAMIENTO (PRONABES)

CONSIDERANDO

Como política general de apoyo prioritario a la educación superior pública por ser ésta un medio estratégico de equidad social y además, como línea de acción el objetivo estratégico de brindar apoyos económicos a estudiantes de escasos recursos para que tengan mayores oportunidades de acceso y permanencia en la educación superior pública, así como para la terminación oportuna de sus estudios mediante el otorgamiento de becas no reembolsables.

Índice

- 1. Presentación y antecedentes**
- 2. Objetivos**
 - 2.1. Generales
 - 2.2. Específicos
- 3. Lineamientos Generales**
 - 3.1. Cobertura
 - 3.2. Población objetivo
 - 3.4. Características de los apoyos (tipo y monto)
 - 3.4. Beneficiarios
 - 3.4.1. Criterios y Procedimiento de selección
 - 3.4.2. Elegibilidad. Requisitos
 - 3.4.3. Transparencia
 - 3.5. Derechos, Obligaciones y Sanciones
- 4. Lineamientos Específicos**
 - 4.1. Coordinación institucional
 - 4.1.1. Instancias Ejecutoras
 - 4.2.2. Instancia Normativa
 - 4.4.3. Instancias de Control y Vigilancia
- 5. Mecánica de Operación**
 - 5.1. Difusión
 - 5.2. Ejecución
 - 5.2.1. Contraloría Social
 - 5.2.2. Acta de Entrega-Recepción
 - 5.2.3. Operación. Proceso
- 6. Informes Programático-Presupuestarios**
 - 6.1 Avances Físicos-Financieros
 - 6.2 Cierre de Ejercicio
- 7. Evaluación**
 - 7.1. Interna
 - 7.2. Externa
- 8. Indicadores de Resultados**
- 9. Auditorías, Control y Seguimiento**
- 10. Quejas y Denuncias**

Disposiciones Transitorias

ANEXOS

Anexo 1 Convocatoria Tipo

Anexo 2 Flujograma

Anexo 3 Solicitud Tipo

Anexo 4 Convenio de Coordinación Tipo.

1. PRESENTACION Y ANTECEDENTES

En 2001, el Gobierno Federal en estrecha colaboración con los gobiernos de los estados y las instituciones públicas de educación superior, puso en operación un conjunto de programas para ampliar las oportunidades y promover la equidad en el acceso y la permanencia en la educación superior pública, que se han articulado con las políticas para este tipo educativo.

Uno de estos programas es el Programa Nacional de Becas para Estudios Superiores (PRONABES) creado con el propósito de que una mayor proporción de jóvenes en condiciones económicas adversas accedan a los servicios públicos de educación superior en programas de técnico superior universitario y licenciatura de buena calidad, y terminen oportunamente sus estudios. Mediante la firma de convenios y lineamientos de coordinación entre la Secretaría de Educación Pública y los gobiernos de los estados e instituciones públicas federales -IPN, UAM, UNAM y UPN-, se estableció e inició en 2001 la operación del PRONABES en las treinta y dos entidades federativas del país a través de los Comités Técnicos del Programa que para tal efecto se constituyeron en cada estado e institución federal de educación superior. En el ciclo escolar 2003-2004 se integraron al Programa dos instituciones federales de educación superior más; la Escuela Nacional de Antropología e Historia -ENAH- y la Escuela Nacional de Biblioteconomía y Archivonomía -ENBA- con lo que se amplió la cobertura del PRONABES.

Se ha promovido que este Programa cuente con el apoyo económico y la colaboración de los gobiernos de los estados, lo que ha permitido avanzar en el propósito de lograr la equidad educativa e incrementar la tasa de atención al grupo de edad vinculado con el sistema de educación superior en las entidades federativas, así como construir una sociedad más y mejor educada y formar ciudadanos que ejerzan con responsabilidad sus derechos. Durante los seis ciclos escolares en que el PRONABES ha operado, los gobiernos federales y estatales e instituciones públicas federales de educación superior han destinado recursos por un poco más de cinco mil millones de pesos.

Por otro lado, para fomentar el acceso y la permanencia de estudiantes en programas de reconocida calidad, el Gobierno Federal está promoviendo, en las instituciones de educación superior, la acreditación de los programas educativos por parte de organismos especializados como los Comités Interinstitucionales para la Evaluación de la Educación Superior -CIEEES- y el Consejo para la Acreditación de la Educación Superior -COPAES-.

En este marco, el PRONABES ha convocado a través de sus Comités Técnicos en las entidades federativas y en las instituciones públicas federales, a alumnos que provengan de familias cuyo ingreso familiar no sea superior a tres salarios mínimos, a obtener becas para iniciar o continuar estudios superiores en instituciones públicas.

Deben destacarse los resultados obtenidos por el PRONABES durante sus seis primeros ciclos de operación en los que el Gobierno Federal ha invertido 248 millones de pesos en 2001; 569 millones 900 mil pesos en 2002; 692 millones 580 mil pesos en 2003; 772 millones 580 mil pesos en 2004, 849 millones 838 mil pesos en 2005 y en 2006 y 2007 una cantidad igual, sin embargo en este último año se autorizó una transferencia de recursos adicionales por más de 500 millones de pesos. En 2008 el PRONABES contará con una cantidad similar al presupuesto original asignado para 2007. En el ciclo escolar 2001-2002 (inicio de la operación del Programa en todas las entidades federativas) el PRONABES otorgó 44,422 becas. En el ciclo escolar 2002-2003 renovaron su beca 28,238 estudiantes que lograron cumplir con los requisitos establecidos por el Programa y se asignaron 66,301 nuevas becas por lo que el PRONABES contó con 94,539 beneficiarios. En el ciclo escolar 2003-2004, 58,855 alumnos lograron renovar sus becas y 63,787 recibieron estos apoyos económicos por primera vez para iniciar o continuar estudios en alguna institución pública de educación superior del país con lo que el número de beneficiarios del Programa se incrementó a 122,642. Para el ciclo escolar 2004-2005, un total de 72,453 estudiantes reunieron los requisitos que permitieron renovar su beca, a la vez que 65,399 estudiantes recibían el beneficio del PRONABES. Durante el ciclo escolar 2005-2006 se otorgaron un total de 161,787 becas; de éstas 79,499 fueron renovaciones y 82,288 nuevos beneficios. En 2006-2007 fueron 183,042 alumnos que recibieron una beca del Programa; de este total, 95,783 fueron renovaciones y 87,259 correspondieron a nuevas becas. Podemos concluir que se han otorgado un total de 409,456 becas en los seis años de operación del PRONABES; de este total 65,614 estudiantes han concluido sus estudios durante los seis años y 334,828 becarios habrían logrado renovar los beneficios que el Programa les ofrece.

Durante el ciclo escolar 2005-2006 del total de becarios, el 17% proviene de familias cuyos ingresos ascienden a un salario mínimo mensual; 47% entre 1 y 2; 33% entre 2 y 3, y 6% entre 3 y 4, mientras que en el ciclo escolar 2006-2007, el 16% proviene de familias cuyos ingresos ascienden a un salario mínimo

mensual; el 47% de entre 1 y 2; el 33% de entre 2 y 3, y el 4% de entre 3 y 4. En el otorgamiento de becas se continúa observando una participación muy importante de las mujeres: en el ciclo escolar 2001-2002, el 51% de los becarios PRONABES fueron mujeres, mientras que en el ciclo escolar 2004-2005 este porcentaje se incrementó al 56%, mismo que se conservó igual en el ciclo escolar 2005-2006, y que para el ciclo 2006-2007 incrementó al 56.7%. Por otro lado, el PRONABES ha promovido en las entidades federativas con mayor porcentaje de población indígena, el acceso y la permanencia de estudiantes de ese origen en las instituciones públicas de educación superior. Ejemplos relevantes de esta acción los podemos seguir encontrando en los estados de Chiapas, Guerrero y Oaxaca, en los cuales la participación de los becarios de origen indígena se ha incrementado año tras año.

El Programa absorbió también a la mayor parte de los estudiantes que se beneficiaban del programa de becas del Instituto Nacional Indigenista, incrementando con ello su cobertura de atención a esta población.

Otro aspecto importante del PRONABES es su congruencia y articulación con otros programas sociales impulsados por el Gobierno Federal, especialmente con aquellos destinados precisamente a grupos sociales menos favorecidos. Ejemplo de ello es su vinculación eficaz con el Programa Oportunidades, al becar a todo estudiante de familias inscritas en dicho Programa y que al egresar del tipo medio superior logra su acceso en alguna institución pública de educación superior. A este respecto, el Programa Oportunidades cuenta con un medio de soporte para fortalecer su vertiente de "Capacidades" pues la mayoría de sus beneficiarios han optado por ella, conscientes de que podrán contar con una beca del PRONABES.

Por otra parte, desde 2004 el PRONABES, conjuntamente con el Banco Mundial prepararon el Programa de Atención a Estudiantes de Educación Superior -PAEES- en el marco del cual esta institución financiera internacional ha otorgado un crédito al Gobierno Mexicano, reconociendo con ello la política de equidad que el Programa representa, fortaleciéndolo e incorporando en este Programa, a través de las becas y de la posibilidad del desarrollo de un sistema de crédito educativo, la posibilidad de revertir el carácter regresivo de la inversión pública en la educación superior en México.

La evaluación externa, que la Asociación Nacional de Universidades e Instituciones de Educación Superior -ANUIES- realiza anualmente con el apoyo del Centro de Investigación y Documentación Educativa -CIDE-, ha concluido, que: "El balance final de estos cinco años de operación del Programa es alentador y positivo. Se atiende a una población en desventaja bajo criterios de equidad, incrementando sus probabilidades de acceso y permanencia en el sistema educativo. Las probabilidades de éxito académico se verán aun más favorecidas en cuanto las IES sean capaces de construir mejores sistemas de tutorías y apoyos pedagógicos, lo cual es una asignatura pendiente. Sólo una política con estas características, capaz de institucionalizarse, logrará la incorporación de jóvenes provenientes de sectores en condiciones económicas precarias. Por la naturaleza del programa y, la inversión de largo plazo a la que apuesta, se requiere de continuidad más allá de la presente administración federal, a fin de que tenga algún impacto trascendente en las oportunidades de creación de bienestar futuro.

El crédito otorgado por el Banco Mundial es una oportunidad para dar certidumbre financiera al Programa, lo que se había señalado como una deficiencia en las evaluaciones realizadas al mismo, además de otorgarle la oportunidad de continuar apoyando a un segmento de la población que por sus características socioeconómicas tradicionalmente ha quedado marginado de la educación superior.

Por su parte, diversos estudios realizados por las instituciones de educación superior, han permitido identificar los impactos favorables en la disminución de las tasas de deserción de los estudiantes en los programas educativos en los que se encuentran inscritos, particularmente durante el primer año del plan de estudios; se observan reducciones significativas en las tasas de deserción e incrementos en las de tránsito regular del primero al segundo año del plan de estudios; esto si se compara en una cohorte de ingreso el comportamiento de los becarios PRONABES y el de aquellos que no cuentan con este apoyo. En el caso de las universidades tecnológicas se continúa observando, además, que en promedio el 95% de los becarios que transitan del 1o. al 2o. año del programa educativo en forma regular, es decir, que cursaron y aprobaron la totalidad de las materias del plan de estudios del primer año, concluyen oportunamente sus estudios.

Gracias a estos resultados es que para el ejercicio fiscal 2007 el Gobierno Federal decidió incrementar considerablemente el presupuesto para el PRONABES de tal manera que con las aportaciones de los gobiernos estatales se incrementó el número de beneficios a los estudiantes de bajos recursos económicos que ingresen a la educación superior y con ello se garantizó también la certeza en el aprovisionamiento de sus recursos.

Para el ejercicio fiscal 2008 el PRONABES cuenta con una asignación presupuestal de 849,838,000.00 de pesos y de 250,000,000.00 adicionales que fueran etiquetados para este Programa.

En 2008, hasta el 1% (uno por ciento) del presupuesto total del PRONABES podrá ser destinado para los gastos de supervisión y seguimiento del Programa que se relacionen con servicios personales, honorarios, materiales y suministros, servicios generales, bienes muebles y difusión del Programa en los términos de las presentes Reglas y la normativa de la Administración Pública Federal a que deban sujetarse.

2. OBJETIVOS

2.1 Generales

2.1.1 Propiciar que estudiantes en situación económica adversa, pero con deseos de superación puedan continuar su formación académica en el tipo educativo superior, y

2.1.2 Lograr la equidad educativa mediante la ampliación de oportunidades de acceso y permanencia en programas educativos de reconocida calidad ofrecidos por las instituciones públicas de educación superior del país.

2.2. Específicos

2.2.1 Reducir la deserción escolar y propiciar la terminación oportuna de los estudios mediante el otorgamiento de apoyos que fomenten una mayor retención de los estudiantes en los programas educativos;

2.2.2 Impulsar la formación de profesionales en áreas del conocimiento que requiera el desarrollo estatal, regional y nacional en programas de reconocida calidad, y

2.2.3 Disminuir la brecha en los niveles de absorción de egresados del tipo medio superior y en la cobertura de atención de los niveles de técnico superior universitario o profesional asociado y licenciatura entre las entidades federativas.

3. LINEAMIENTOS GENERALES

3.1. Cobertura

Las becas del PRONABES se ofrecen a estudiantes de instituciones públicas de educación superior localizadas en las treinta y dos entidades federativas del país.

3.2. Población objetivo

La población objetivo del PRONABES se constituye por estudiantes de instituciones públicas de educación superior que se encuentren inscritos en programas de técnico superior universitario o profesional asociado, o de licenciatura que cumplan con los requisitos de elegibilidad que se describen en el apartado 3.4.2 de las presentes Reglas de Operación.

De conformidad con lo establecido en los artículos 7 fracción XI y 12 de la Ley Federal de Transparencia y acceso a la información Pública Gubernamental, y el artículo de su Reglamento, el padrón de beneficiarios se publicará en la página electrónica sita en <http://www.sep.gob.mx>

3.3. Características de los apoyos (tipo y monto)

Las becas consisten en un estipendio mensual de ayuda de sostenimiento cuyo monto es variable según el ciclo escolar en el que el estudiante se encuentre inscrito en el programa educativo. La beca cubrirá el periodo anual de doce meses.

Para el ciclo escolar 2008-2009 el monto de las becas será el siguiente:

| | |
|-------------------------------|---|
| 1o. Año del plan de estudios: | \$750.00 pesos |
| 2o. Año del plan de estudios: | \$830.00 pesos |
| 3o. Año del plan de estudios: | \$920.00 pesos |
| 4o. Año del plan de estudios: | \$1,000.00 pesos |
| 5o. Año del plan de estudios: | \$1,000.00 pesos (para programas con esta duración) |

Las becas tienen una vigencia igual al tiempo de duración oficial de los estudios y será la siguiente:

- a)** Para programas de técnico superior universitario o profesional asociado, de dos a tres años, según la duración oficial del programa, y

- b) Para programas de licenciatura, de cuatro a cinco años, según la duración oficial del programa.

3.4. Beneficiarios

Alumnos de instituciones públicas de educación superior localizadas en las treinta y dos entidades federativas del país que cursen programas de técnico superior universitario o profesional asociado, o de licenciatura y que requieren de apoyos económicos para iniciar o continuar sus estudios en los niveles de técnico superior universitario o profesional asociado y licenciatura.

3.4.1. Criterios y Procedimiento de selección

Los interesados en obtener una beca deberán solicitarla al PRONABES a través de la institución en la que inicien o realicen sus estudios, durante el proceso de inscripción atendiendo la convocatoria que para tales efectos se publica por los Comités Técnicos Estatales e Institucionales del PRONABES.

La convocatoria se publica al inicio de cada ciclo escolar y en ella se informan los requisitos que los solicitantes deben cumplir para solicitar los beneficios del Programa.

Los solicitantes deberán entregar un documento -solicitud cuestionario o encuesta socioeconómica que les será proporcionado por las instituciones participantes (SEP-23-001)- en el cual se declare bajo protesta de decir verdad que no cuenta con el apoyo de otra beca o beneficio equivalente, en dinero o en especie, para la realización de sus estudios del tipo superior.

La institución recabará las solicitudes de beca de sus alumnos inscritos que cumplan con los requisitos que las presentes Reglas determinan y procederá a formular una solicitud institucional al Comité Técnico del PRONABES-ESTATAL, adjuntando las solicitudes de los aspirantes con la información requerida.

El Comité Técnico recibirá las solicitudes de beca y procederá a evaluarlas con base en lo establecido en las presentes Reglas de Operación e informará a las instituciones sobre las becas otorgadas.

En caso que existan solicitudes de becas provenientes de una institución pública en el Estado que hubiera aportado recursos al fideicomiso del PRONABES-Estatal y que no hubieran sido atendidas con los recursos disponibles del fideicomiso pero que reúnen los requisitos establecidos en las presentes Reglas de Operación, el Comité Técnico procederá a otorgar becas con cargo a los recursos de la subcuenta institucional del Fideicomiso.

3.4.2. Elegibilidad. Requisitos

3.4.2.1. Para solicitar una beca del PRONABES el estudiante debe cumplir con los requisitos siguientes:

- a) Ser mexicano.
- b) Haber concluido estudios del tipo medio superior.
- c) Haber sido aceptado en una institución pública de educación superior del país para iniciar estudios en programas de los niveles a los que se hace referencia en el apartado 3.4 de las presentes Reglas de Operación.
- d) Que se encuentren realizando estudios en programas educativos, de los niveles a los que se hace referencia en la sección citada en el punto anterior y hayan cursado y aprobado la totalidad de las materias (asignaturas, módulos o créditos) que correspondan al plan de estudios del o los ciclos (años) escolares previos a la solicitud de beca y haber alcanzado un promedio mínimo de calificaciones de 8.0 o su equivalente en una escala de 0 a 10 con mínimo aprobatorio de 6.0.
- e) No contar con algún beneficio equivalente de tipo económico o en especie otorgado para su educación por organismo público o privado al momento de solicitar la beca y durante el tiempo en que reciba los beneficios del PRONABES.
- f) No haber concluido estudios o contar con un título de licenciatura.
- g) Provenir de familias cuyo ingreso familiar sea igual o menor a tres salarios mínimos generales según la zona geográfica en que se encuentre la entidad. La SEP, en casos excepcionales y plenamente justificados, por conducto de la Coordinación Nacional del PRONABES, podrá autorizar el otorgamiento de becas a estudiantes que provengan de familias cuyo ingreso familiar sea mayor a tres salarios mínimos mensuales e igual o menor a cuatro según la zona geográfica de que se trate.

- h)** Los aspirantes que cumplan con los requisitos establecidos serán seleccionados primordialmente en función de su necesidad económica. Cuando el número de solicitudes de beca no pueda ser atendido con los recursos disponibles, los aspirantes serán seleccionados en función de su:
- 1)** Mayor necesidad económica, dando prioridad a los aspirantes que inicien o continúen estudios en instituciones públicas ubicadas en comunidades indígenas, rurales y urbano marginadas y/o provengan de familias que se encuentren en el Padrón de Familias OPORTUNIDADES,
 - 2)** Mejor desempeño académico previo.
 - 3)** Si las condiciones anteriores se presentaran de manera idéntica, tendrán prioridad en el otorgamiento de becas los estudiantes que hayan sido aceptados o se encuentren realizando estudios en programas acreditados por organismos especializados reconocidos por el Consejo para la Acreditación de la Educación Superior -COPAES- o que estén clasificados en el nivel 1 del Padrón de Programas Evaluados de los Comités Interinstitucionales para la Evaluación de la Educación Superior -CIEES-.

3.4.2.2. Las becas que hayan sido otorgadas para un ciclo escolar se renovarán automáticamente para el siguiente cuando subsistan las condiciones económicas que hubieren determinado la aprobación de la beca y se cumplan las condiciones siguientes:

- a)** Los estudiantes que obtuvieron una beca para iniciar estudios podrán gozar de su beneficio en el segundo ciclo (año) escolar siempre que demuestren haber cursado y aprobado la totalidad de las materias (asignaturas, módulos o créditos) del plan de estudios correspondiente al primer año del programa académico en el que se inscribieron.

Para mantener el apoyo económico de la beca a partir del tercer ciclo escolar los estudiantes deberán cursar y aprobar la totalidad de las materias del plan de estudios correspondiente al ciclo escolar previo y haber obtenido un promedio mínimo de calificaciones de 8.0 o su equivalente, en una escala de 0 a 10 con mínimo aprobatorio de 6.0.

- b)** Los estudiantes que se encontraban realizando estudios y obtuvieron una beca para continuarlos en un determinado ciclo escolar, podrán mantener el apoyo económico de la beca en los ciclos escolares posteriores siempre que demuestren haber cursado y aprobado la totalidad de las materias del plan de estudios correspondiente al ciclo escolar previo y haber obtenido un promedio mínimo de calificaciones de 8.0 o su equivalente, en una escala de 0 a 10 con mínimo aprobatorio de 6.0.

3.4.3. Transparencia

El PRONABES se rige por los principios básicos de selectividad, objetividad, transparencia, temporalidad y publicidad. Estos principios se aplican mediante:

La garantía de imparcialidad, transparencia y objetividad en la selección de los beneficiarios por medio de convocatorias abiertas y normas explícitas y públicas y la evaluación de las solicitudes por los Comités Técnicos de los Fideicomisos respectivos que se sujetarán a lo establecido en las presentes Reglas de Operación.

La garantía de imparcialidad y transparencia en la entrega de apoyos a los estudiantes seleccionados por medio del seguimiento detallado y auditado en la operación del Programa por la autoridad educativa federal, a través de la Secretaría de Educación Pública (SEP); su evaluación general por un Consejo Social y por la Asociación Nacional de Universidades e Instituciones de Educación Superior (ANUIES), a través de su Secretaría General Ejecutiva; su evaluación a nivel estatal por la autoridad educativa local y por los Comités Técnicos de los Fideicomisos respectivos, así como por la publicación de los informes de resultados anuales en la página electrónica de la SEP www.sep.gob.mx y en el órgano de difusión de la ANUIES.

Con base en lo establecido en la Ley Federal de Transparencia y Acceso a la Información Pública Gubernamental vigente para el presente ejercicio fiscal, la Subsecretaría de Educación Superior -SES- publicará periódicamente en la página electrónica de la SEP sita en www.sep.gob.mx la información relativa al PRONABES, incluyendo el avance en el cumplimiento de objetivos y metas respectivos y lo dispuesto en el punto 6.1 de las presentes Reglas.

La SES fomentará que no se dupliquen apoyos federales equivalentes dirigidos a la misma población beneficiaria para lo cual buscará establecer convenios con las entidades y dependencias correspondientes.

El PRONABES se sustenta en la corresponsabilidad de los gobiernos estatales, y de las instituciones públicas de educación superior estatal y federal. Los gobiernos estatales y las instituciones públicas federales instrumentarán el programa con base en lo establecido en el Convenio de Coordinación celebrado con la SEP

y en estas Reglas de Operación considerando siempre su disponibilidad presupuestal. Por su parte, las instituciones públicas de educación superior asumirán el compromiso de brindar, entre otros, asesorías y servicios de apoyo académico diverso a los estudiantes becados para garantizar su sólida formación y la terminación oportuna de los estudios.

De conformidad con lo dispuesto en los artículos 75, fracción VII, de la Ley Federal de Presupuesto y Responsabilidad Hacendaria, así como 178, párrafo primero de su Reglamento, se verificó que las presentes Reglas de Operación no se contraponen, afectan o presentan duplicidad con otros programas y acciones del Gobierno Federal, en cuanto a su diseño, beneficios, apoyos otorgados y población objetivo.

3.5. Derechos, obligaciones y sanciones

3.5.1. Son compromisos y facultades de la SEP en el marco del PRONABES:

- a) Aportar oportunamente los recursos que se señalen en los convenios de coordinación (Anexo 4) que tiene celebrados con los gobiernos de las entidades federativas y con las instituciones públicas federales de educación superior;
- b) Evaluar los programas estatales e institucionales de becas;
- c) Revisar y mejorar permanentemente las normas y los procedimientos de operación;
- d) Proporcionar la información que solicite el Consejo Social del Programa para el desempeño de sus funciones y de igual manera la que requiera la Secretaría General Ejecutiva de la ANUIES;
- e) Atender oportunamente las solicitudes de información que le hagan el Consejo Social y la ANUIES;
- f) Presentar los informes trimestrales a la Cámara de Diputados y a la Secretaría de la Función Pública que se requieran, previa entrega que de ellos lleven a cabo los estados e instituciones federales de educación superior, y
- g) Los demás que establezcan las presentes Reglas y otras disposiciones aplicables.

3.5.2. Son compromisos de los Gobiernos de los Estados en el marco del PRONABES:

- a) Aportar, anualmente y con oportunidad dentro del ciclo escolar de que se trate, los recursos que se señalan en los Convenios de Coordinación que tienen celebrados con la SEP;
- b) Instrumentar la operación del PRONABES-ESTATAL;
- c) Instruir, en los términos de las presentes Reglas, al Fideicomiso del PRONABES-ESTATAL en el que se han invertido y se administran los recursos aportados por la SEP y el Gobierno del Estado;
- d) Designar a los representantes ante el Comité Técnico del Fideicomiso y, de entre ellos, al Secretario Ejecutivo del mismo;
- e) Vigilar el buen funcionamiento del PRONABES;
- f) Informar sobre el PRONABES y los programas académicos que ofrecen las instituciones públicas en el Estado para los cuales podrán solicitarse becas, mediante convocatorias públicas y medios efectivos de comunicación;
- g) Evaluar regularmente el funcionamiento del PRONABES-ESTATAL y emitir recomendaciones para su desarrollo. En lo particular llevar a cabo auditorias aleatorias para verificar la situación socioeconómica de los becarios;
- h) Definir con el apoyo de la Comisión Estatal para la Planeación de la Educación Superior-COEPES-, las áreas y programas académicos de interés y reconocida buena calidad para la formación de profesionales que impulse el desarrollo económico y social del Estado y con base en ello fijar prioridades para el otorgamiento de becas en el marco del PRONABES. De igual manera las autoridades educativas estatales determinarán, en acuerdo con las instituciones públicas de educación superior del Estado, las áreas en que los becarios del Programa podrían prestar su servicio social en apoyo de sus funciones, e
- i) Informar sobre diversos aspectos académicos del PRONABES, principalmente sobre su impacto en el acceso, desempeño y egreso oportuno de los becarios de las instituciones.
- j) Proporcionar a la SEP la información financiera y contable que les sea requerida relacionada con la operación de los fideicomisos y de la aplicación de los recursos trimestralmente así como remitir anualmente, a más tardar durante el mes de abril, los estados financieros auditados correspondientes al ejercicio fiscal previo.

3.5.3. Son compromisos de las instituciones públicas estatales de educación superior que cuenten con becarios del PRONABES:

- a) Observar las presentes Reglas de Operación, las Reglas del Comité Técnico del Fideicomiso, así como cualquier otra disposición complementaria que de ellos se derive;
- b) Designar a su representante ante el Comité Técnico del PRONABES-ESTATAL;
- c) Asignar un tutor a cada uno de los becarios del PRONABES dentro del grupo de tutores del programa educativo, procurando que éste cuente con el perfil idóneo reconocido por el PROMEP-SESIK de la SEP, para coadyuvar a su buen desempeño académico y terminación oportuna de los estudios;
- d) Instrumentar, de requerirse, servicios de apoyo académico que atiendan las deficiencias propias de estudiantes provenientes de medios en desventaja económica y social;
- e) Acordar con las autoridades educativas estatales los programas en los que sus becarios deberán incorporarse para la prestación de su servicio social, sean de desarrollo comunitario o de tutoría de estudiantes de secundaria y/o preparatoria en la propia institución o en alguna institución pública cercana a la que realiza sus estudios por un periodo no menor a seis meses;
- f) Recabar las solicitudes de beca de sus alumnos y formular la solicitud institucional que las incorpore al Comité Técnico del PRONABES-ESTATAL;
- g) Apoyar a sus estudiantes becados en el trámite conducente a la obtención de la Clave Única de Registro de Población CURP;
- h) Informar anualmente y en forma oportuna sobre el desempeño académico de los becarios al Comité Técnico del Fideicomiso del PRONABES-ESTATAL. El informe deberá contener el porcentaje de materias cursadas (materias cursadas en relación con el total de materias del plan de estudios correspondiente al ciclo escolar), las calificaciones obtenidas por el becario y el promedio alcanzado, así como cualquier otra información que se le solicite con respecto a la operación del Programa;
- i) Atender oportunamente las solicitudes de información que le haga el Comité Técnico del PRONABES-ESTATAL, el Gobierno del Estado o la SEP sobre el Programa, los becarios y sus expedientes académicos, así como sobre la prestación de servicios de apoyo académico, y
- j) Mantener actualizada la historia académica del becario y la documentación respectiva.

3.5.4 Son compromisos de las instituciones públicas de educación superior de carácter federal ubicadas en el área metropolitana de la Ciudad de México, que cuenten con becarios del PRONABES:

- a) Observar las presentes Reglas de Operación, las Reglas del Comité Técnico del Fideicomiso, así como cualquier otra disposición complementaria que de ellos se deriven;
- b) Acordar con la SEP los representantes en el Comité Técnico del Fideicomiso respectivo;
- c) Asignar un tutor a cada uno de los becarios del PRONABES, dentro del grupo de tutores del programa académico, procurando que éste cuente con el perfil idóneo reconocido por el PROMEP-SESIK de la SEP, para coadyuvar a su buen desempeño académico y terminación oportuna de los estudios;
- d) Instrumentar, de requerirse, servicios de apoyo académico que atiendan las deficiencias propias de estudiantes provenientes de medios en desventaja económica y social;
- e) Incorporar al estudiante becado en alguno de los programas de desarrollo comunitario de la institución para la prestación de su servicio social; o bien en algún programa de tutoría de estudiantes de secundaria y/o preparatoria de alguna institución pública cercana a la que realiza sus estudios por un periodo no menor a seis meses;
- f) Recabar las solicitudes de beca de sus alumnos inscritos y proceder a formular la solicitud institucional a que se refieren las presentes Reglas en 5.2.3 al Comité Técnico del PRONABES- INSTITUCIONAL;
- g) Apoyar a sus estudiantes becados en el trámite conducente a la obtención de la Clave Única de Registro de Población CURP;
- h) Informar anualmente y en forma oportuna al Comité Técnico del Fideicomiso sobre el desempeño académico de los becarios. El informe deberá contener el porcentaje de materias cursadas (materias cursadas en relación con el total de materias del plan de estudios correspondiente al ciclo escolar),

las calificaciones obtenidas por el becario y el promedio alcanzado, así como cualquier otra información que se le solicite con respecto a la operación del Programa;

- i) Atender oportunamente las solicitudes de información que le hagan la SEP o el Comité Técnico del Fideicomiso, sobre el Programa, los becarios y sus expedientes académicos, así como sobre la prestación de servicios de apoyo académico, y
- j) Mantener actualizada la historia académica del becario y la documentación respectiva.
- k) Proporcionar a la SEP la información financiera y contable que les sea requerida relacionada con la operación de los fideicomisos y de la aplicación de los recursos.

3.5.5. Los becarios tendrán los siguientes derechos y obligaciones:

- a) Recibir el comunicado por parte de la autoridad educativa competente sobre la asignación de la beca;
- b) Recibir mensualmente el monto de la beca otorgada siempre que cumpla con las obligaciones que tiene como estudiante y las señaladas en este ordenamiento;
- c) Contar con un tutor asignado por la institución en la que realiza sus estudios, para propiciar su buen desempeño y la terminación oportuna de los estudios;
- d) Interponer el recurso de inconformidad en términos de lo establecido en estas Reglas de Operación y en las Convocatorias de su estado o institución, por la suspensión o cancelación de la beca;
- e) Recibir el dictamen del Comité Técnico del Fideicomiso sobre la inconformidad interpuesta;
- f) Suscribir la documentación que formalice el otorgamiento de la beca;
- g) Iniciar el programa de estudios en la fecha determinada por la institución y cursar las materias del plan de estudios en los tiempos establecidos;
- h) Asistir con regularidad a clases;
- i) Observar buena conducta dentro y fuera de la institución educativa y mantener un buen desempeño académico. El estudiante que obtuvo una beca para cursar el primer año de estudios, en caso de reprobación alguna materia (asignatura o módulo) o no cursar la totalidad de las materias del plan de estudios de un periodo (trimestre, semestre) escolar, deberá regularizar su situación antes de que termine el ciclo (año) escolar, respectivo. El estudiante becado que curse algún ciclo escolar posterior al primero, en caso de reprobación alguna materia, o no cursar la totalidad de las materias correspondientes al plan de estudios del periodo escolar o no alcanzar el promedio de calificación de 8.0 o su equivalente en una escala 0 a 10 con mínimo aprobatorio de 6 en un periodo (semestre, trimestre) escolar, deberá regularizar su situación antes de terminar el ciclo (año) escolar correspondiente;
- j) Realizar su servicio social en alguno de los programas de desarrollo comunitario de la institución o del Gobierno del Estado o de tutoría de estudiantes de secundaria o preparatoria en algún centro educativo cercano al que realiza sus estudios, por un periodo no menor a seis meses;
- k) Informar anualmente al PRONABES sobre su situación socioeconómica adjuntando constancia de ingreso de los padres o del propio alumno o, en su caso, escrito en el que se manifieste bajo protesta de decir verdad, la ocupación de los padres o del solicitante, donde se hagan constar los ingresos económicos familiares;
- l) Informar al PRONABES, cuando éste lo solicite, sobre el desarrollo de su programa de estudios y su situación socioeconómica;
- m) Cumplir con el objeto para el cual se le otorgó la beca;
- n) Cumplir con las obligaciones que se deriven de la documentación suscrita con el PRONABES;
- o) Informar inmediatamente al PRONABES cuando la conclusión de los estudios y/o la obtención del título se efectúe antes del término de la vigencia de la beca;
- p) Enviar al PRONABES copia del documento que acredite la obtención del título;
- q) Informar al PRONABES, al término de la vigencia de la beca, sus datos personales;

- r) Contar con la Clave Unica de Registro de Población CURP, o constancia de haber iniciado el trámite en el momento de obtener la beca, y
- s) Las demás que se establezcan en los Reglamentos de Becas vigentes que no se opongan a las presentes disposiciones.

3.5.6. Causas de Incumplimiento, Suspensión, Cancelación y Terminación de las becas.

3.5.6.1. Serán causas de suspensión de la beca, las siguientes:

- a) Cuando el becario sufra de incapacidad física o mental médicamente justificada que le impida la realización de estudios. En este caso, el Comité Técnico del Fideicomiso correspondiente podrá concederle la suspensión de la beca, previo análisis de la situación, en consulta con el tutor del alumno y la institución en la que cursa los estudios. Asimismo, podrá concederle una extensión para la reposición del tiempo equivalente a la suspensión autorizada;
- b) Cuando la institución lo solicite por escrito al Comité Técnico del Fideicomiso PRONABES, justificando plenamente la solicitud y ésta sea aprobada, y
- c) Cuando el becario la solicite, con el aval de su tutor y con la anuencia de la institución en la que está realizando los estudios, y ésta sea aprobada por el Comité Técnico del Fideicomiso PRONABES al considerarla justificada.

La suspensión de una beca no podrá ser por tiempos mayores a un ciclo escolar.

Los casos no previstos serán sometidos a la consideración del Comité Técnico del Fideicomiso PRONABES correspondiente.

3.5.6.2. Serán causa de cancelación de las becas, las siguientes:

- a) Cuando el becario incurra en falta con las obligaciones señaladas en la sección 3.5.5, incisos f), g), h), i), j), k), l), m) y n) de estas Reglas de Operación;
- b) Cuando los ingresos familiares no correspondan a lo establecido en la sección 3.4.2.1, inciso g);
- c) Cuando el becario proporcione información falsa para la renovación de la beca y/o altere algún documento que se establezca como requisito para el trámite de la beca;
- d) Cuando la institución lo solicite por escrito al Comité Técnico del Fideicomiso PRONABES que haya otorgado la beca, y ésta sea aprobada por considerarse plenamente justificada;
- e) Cuando el becario renuncie expresamente por escrito a los beneficios de la beca;
- f) Cuando el becario suspenda sus estudios en forma definitiva, y
- g) Cuando el becario proporcione datos falsos o incompletos o altere la documentación e informes requeridos por el PRONABES.

3.5.6.3. Serán causas de terminación de las becas, las siguientes:

- a) Cuando el becario haya terminado los estudios;
- b) Cuando se haya agotado el tiempo de duración de la beca, y
- c) Cuando el becario fallezca.

3.5.6.4. En los casos de suspensión o cancelación de una beca, el Comité Técnico del Fideicomiso PRONABES informará por escrito al becario sobre la causa de su decisión y las razones que la fundamentaron. El becario dispondrá de diez días hábiles siguientes a la fecha de la comunicación para explicar y, en su caso, remediar a satisfacción del Comité Técnico del Fideicomiso, la causa de la suspensión o cancelación. Después de ello, el Comité Técnico dictará resolución en definitiva, la cual será inapelable. La respuesta del Comité Técnico al becario se hará en un plazo no mayor de cinco días hábiles, contados a partir de la recepción de la información que el mismo proporcione.

4. LINEAMIENTOS ESPECIFICOS

4.1. Coordinación Institucional

En virtud de que para obtener una beca del PRONABES es requisito indispensable el no contar con algún beneficio equivalente de tipo económico o en especie otorgado para su educación por organismo público o

privado al momento de solicitar la beca, los Comités Técnicos Estatales o Institucionales del Programa deberán incluir siempre en todo procedimiento la Clave Unica del Registro de Población -CURP-. El no contar con esta clave no será un impedimento para que un alumno pueda solicitar los beneficios del Programa.

Para dar cumplimiento a la anterior consideración los Comités Técnicos cruzarán la información de sus listas de beneficiarios con las de otros programas similares como los que ofrece la propia SEP por conducto de la DGAIR o del CONAFE a solicitud expresa de éstos.

En caso de que algún becario del PRONABES se encontrara recibiendo algún beneficio similar le será cancelado el pago de su beca.

4.1.1. Instancias Ejecutoras

Los Comités Técnicos de los Fideicomisos del Programa serán las instancias ejecutoras del PRONABES en cada entidad federativa conforme lo dispuesto en las presentes Reglas de Operación.

De igual manera los Comités Técnicos en las instituciones federales de educación superior autónomas o dependientes de la SEP serán los que operen el Programa en las mismas.

Por su parte la SEP, por conducto de la Coordinación Nacional del PRONABES, será la responsable de la asignación de los recursos financieros disponibles a los estados y a las instituciones públicas de educación superior de carácter federal, sean autónomas o dependientes de la Secretaría, ubicadas en el área metropolitana de la Ciudad de México, con el propósito de otorgar becas no reembolsables a estudiantes mexicanos en desventaja económica, pero con deseos de estudiar y capacidad académica. La distribución y radicación de los recursos se encuentra a cargo de la Dirección General de Administración Presupuestal y Recursos Financieros de la SEP.

4.1.2. Instancia Normativa

La Dirección General de Educación Superior Universitaria de la Subsecretaría de Educación Superior de la SEP y la Coordinación Nacional del PRONABES fungirán como las instancias normativas de este Programa, con el apoyo de la Dirección General de Asuntos Jurídicos de la SEP para lo cual emite las presentes Reglas de Operación; establece los lineamientos básicos de las convocatorias correspondientes y ha formulado los Convenios o Lineamientos de Coordinación entre la SEP y los gobiernos de los estados, o entre la SEP y las instituciones públicas federales con el propósito de otorgar becas a estudiantes mexicanos que satisfagan los requisitos de elegibilidad descritos en el apartado 3.3.1 de estas Reglas de Operación.

4.1.3. Instancias de Control y Vigilancia

Son instancias de control y vigilancia del PRONABES conforme a lo dispuesto en las presentes Reglas de Operación, el Consejo Social del Programa, la Secretaría de Educación Pública con el apoyo de la Coordinación Nacional del Programa, los Gobiernos Estatales, los Comités Técnicos de los Fideicomisos que para el establecimiento y operación del Programa se han constituido, las instituciones de educación superior públicas participantes, los becarios y los ciudadanos, en general.

5. MECANICA DE OPERACION

5.1. Difusión

El Gobierno del Estado difundirá, utilizando medios de amplia cobertura y en el marco del PRONABES, información sobre las instituciones públicas en el Estado y los programas académicos en los cuales podrán solicitarse becas para realizar estudios de licenciatura y de técnico superior universitario o profesional asociado.

La SEP proporciona información del Programa de manera permanente en su página electrónica sita en www.sep.gob.mx o a través de la Coordinación Nacional del PRONABES de la Subsecretaría de Educación Superior.

El PRONABES-Estatal, a través del Comité Técnico del Fideicomiso, emitirá y publicará oportunamente la convocatoria para el otorgamiento de becas a estudiantes que inicien o continúen estudios en instituciones públicas de educación superior en el Estado. En ella se dará a conocer, los requisitos que deberán cumplir los aspirantes, la duración de las becas y sus montos y la fecha de recepción de solicitudes, los procedimientos

de evaluación de las mismas y la fecha de entrega de resultados. También se informará sobre los derechos y obligaciones de los becarios y de las instituciones.

Por su parte la SEP promoverá el Programa a través de los medios masivos de comunicación y en el seno de la Asociación Nacional de Universidades e Instituciones de Educación Superior -ANUIES-.

La papelería y documentación oficial del programa que se emita, deberán incluir la siguiente leyenda: *“Este programa es de carácter público, no es patrocinado ni promovido por partido político alguno y sus recursos provienen de los impuestos que pagan todos los contribuyentes. Está prohibido el uso de este programa con fines políticos, electorales, de lucro y otros distintos a los establecidos. Quien haga uso indebido de los recursos de este programa deberá ser denunciado y sancionado de acuerdo con la ley aplicable y ante la autoridad competente”.*

Asimismo, por lo que respecta a la publicidad en medios electrónicos, impresos, complementarios o de cualquier otra índole vinculados con comunicación social, deberán incluir la siguiente leyenda: *“Este programa es público y queda prohibido su uso con fines partidistas o de promoción personal”.*

5.2. Ejecución

5.2.1 Contraloría Social

Para el seguimiento, desarrollo y evaluación del PRONABES, la SEP conformó un Consejo Social integrado por:

- a) Tres representantes de la Secretaría de Educación Pública que serán designados por el Subsecretario de Educación Superior.
- b) Seis autoridades educativas estatales, una por región, que fueron elegidas por consenso por las propias autoridades educativas de la región correspondiente y que son los secretarios de educación de los estados de Aguascalientes, Chihuahua, Puebla, México, Tamaulipas y Quintana Roo.
- c) Tres titulares de instituciones públicas de educación superior designados por el Consejo Nacional de la ANUIES que son el Director del Instituto Tecnológico de Puebla, el Rector de la Universidad Autónoma de Coahuila y el Rector de la Universidad Autónoma de Yucatán.
- d) Tres Academias Científicas o Colegios de Profesionistas de reconocido prestigio que fueron seleccionados por la SEP y que son la Asociación Mexicana de Directivos de la Investigación Aplicada y el Desarrollo Tecnológico, A.C. -ADIAT-, la Federación de Colegios de Ingenieros Civiles de la República, A.C. y la Academia Mexicana de Ciencias, A.C., las cuales están representadas por sus respectivos titulares.

El funcionamiento del Consejo Social del PRONABES se sujetará al Reglamento que el propio Consejo establezca.

5.2.2 Acta de Entrega-Recepción

La entrega de los recursos de la SEP a los PRONABES-Estatales e Institucionales se formalizará mediante el depósito de su aportación anual en las cuentas de los fideicomisos o cuentas especiales que para tal efecto se han constituido. Los estados e instituciones tienen la obligación de notificar por escrito a la Coordinación Nacional del PRONABES la recepción de estos recursos, a más tardar, dentro de los cinco días hábiles siguientes.

5.2.3 Operación. Proceso

De acuerdo a lo dispuesto en las presentes Reglas de Operación en su apartado 3.4.2, los interesados en obtener una beca deberán solicitarla al PRONABES a través de la institución en la que inicien o realicen sus estudios, durante el proceso de inscripción atendiendo las Convocatorias que para obtener ese beneficio publican los Comités Técnicos Estatales o Institucionales del Programa y que se dan a conocer en todas las instituciones públicas de educación superior participantes.

Los Comités Técnicos del PRONABES emitirán con oportunidad las convocatorias para el otorgamiento de becas a estudiantes que inicien o continúen estudios en programas de licenciatura o de técnico superior universitario en instituciones públicas de educación superior.

En estas convocatorias se informará la duración y monto de las becas, los requisitos que los aspirantes deberán cumplir, los mecanismos y la fecha de recepción de las solicitudes, los procedimientos de evaluación de las mismas y la fecha de entrega de resultados. También se informará sobre los derechos y obligaciones de los becarios y de las instituciones. Como Anexo 1 de las presentes Reglas se incluye una Convocatoria Tipo, formato que contiene los requisitos mínimos que toda convocatoria del Programa.

Los solicitantes deberán entregar un documento -solicitud, cuestionario o encuesta socioeconómica que les será proporcionado por las instituciones participantes- en el cual se declare bajo protesta de decir verdad que sus ingresos familiares son los que declaran y que no cuentan con el apoyo de otra beca o beneficio equivalente en dinero o en especie para la realización de sus estudios del tipo superior.

La institución recabará las solicitudes de beca de sus alumnos inscritos y procederá a formular una solicitud institucional al Comité Técnico del PRONABES-ESTATAL, adjuntando las solicitudes de los aspirantes con la información requerida.

Los Comités Técnicos recibirán las solicitudes de beca y procederá a evaluarlas con base en lo establecido en las presentes Reglas de Operación e informará a las instituciones sobre las becas otorgadas.

En caso que existan solicitudes de becas provenientes de una institución pública en el Estado, que haya aportado recursos al Fideicomiso del PRONABES-ESTATAL y que no hubieren sido atendidas con los recursos disponibles del Fideicomiso, pero que reúnen los requisitos establecidos en las presentes Reglas de Operación, el Comité Técnico procederá a otorgar becas con cargo a los recursos de la subcuenta institucional del Fideicomiso, respectivo.

5.2.3.1 Para la ejecución del PRONABES-Estatal, la SEP ha suscrito un Convenio de Coordinación con cada Gobierno Estatal en los que se especifican, entre otros, los siguientes aspectos:

- a) Las aportaciones iniciales del Gobierno Federal y Estatal para la creación del fondo de becas en el marco del PRONABES.
- b) La obligación del Gobierno Federal y de los Gobiernos estatales de realizar anualmente, de acuerdo a su disponibilidad presupuestal, la aportación de recursos para la operación del PRONABES. El monto de esta aportación será definida, cada ejercicio fiscal, por las partes mediante oficio, mismo que constituirá la obligación de realizar la aportación por el monto que en él se consigne. Estos oficios deberán ser firmados por la autoridad educativa de la Entidad Federativa y contestados dentro del plazo que en ellos se determine. Si la SEP no recibe en el plazo indicado la respuesta solicitada los recursos podrán ser reasignados.
- c) La instrumentación del PRONABES-Estatal por parte del Gobierno del Estado, la cual deberá observar las presentes Reglas de Operación, así como cualquier otra disposición aplicable.
- d) La constitución de un Fideicomiso, en una institución de crédito, para la inversión y administración de los recursos aportados por la SEP y el Gobierno del Estado a fin de efectuar la operación financiera del PRONABES-Estatal.
- e) La conformación del Comité Técnico del Fideicomiso al que se refiere el inciso anterior, el cual está compuesto por el titular o un representante de cada una de las instituciones públicas de educación superior en el Estado, por un representante de la SEP, por un representante de la Secretaría General Ejecutiva de la ANUIES y por dos representantes del Gobierno del Estado.

El Comité Técnico cuenta con un Secretario Ejecutivo, designado por el Gobierno del Estado de entre sus representantes, y tendrá como función ejecutar los acuerdos que tome el Comité.

Las decisiones en el Comité se toman por consenso y de ser necesario por mayoría de votos. El sector de representantes del Estado tiene el 30%, la SEP el 30%, el conjunto de instituciones participantes el 25%, y el representante de la ANUIES, el otro 15% de los votos.

La Representación de la SEP en cada entidad federativa, con la colaboración del Representante de la Comisión Nacional para la Atención de los Pueblos Indígenas -CNAPI-, en su caso, promoverá la participación de las comunidades indígenas dentro del Programa en cumplimiento de lo dispuesto en la sección 3.4.2 inciso h), segundo párrafo.

La Fiduciaria podrá participar en las sesiones del Comité con voz, pero sin voto. El sector de representantes del Gobierno del Estado tendrá voto de calidad.

Los integrantes no podrán recibir remuneración alguna por su intervención.

5.2.3.2 El Comité Técnico del Fideicomiso del PRONABES-Estatal tiene las siguientes funciones:

- I. Vigilar el efectivo cumplimiento de todos y cada uno de los fines del Fideicomiso;
- II. Otorgar becas con base en los dictámenes que le presente el Secretario Ejecutivo y en el monto de los recursos disponibles;
- III. Autorizar las solicitudes de suspensión, cancelación y prórroga de becas;
- IV. Autorizar e instruir a la Fiduciaria sobre la asignación de recursos para llevar a cabo los fines del Fideicomiso de acuerdo con las instrucciones que el mismo autorice;
- V. Establecer mecanismos idóneos que permitan verificar la situación socioeconómica del aspirante, así como la documentación probatoria de ingresos familiares y/o del alumno que éste deba entregar para tal efecto;
- VI. Establecer los mecanismos y medios de difusión para convocar oportunamente a los aspirantes a obtener becas, así como para recibir las solicitudes respectivas;
- VII. Aprobar la expedición oportuna de la convocatoria para otorgar becas, la cual deberá observar los lineamientos generales establecidos por la SEP;
- VIII. Establecer los mecanismos coordinados por el Secretario Ejecutivo para evaluar las solicitudes de otorgamiento de becas y verificar la información académica y socioeconómica proporcionada por los aspirantes;
- IX. Establecer sistemas idóneos para el seguimiento del desempeño académico de los becarios y para evaluar con regularidad la operación del PRONABES;
- X. Informar anualmente a la SEP y al Gobierno del Estado, o cuando éstos lo soliciten, sobre el seguimiento de los becarios, el otorgamiento de becas, la evaluación del Programa y el uso de los recursos;
- XI. Autorizar la celebración de actos y contratos de los cuales se deriven derechos y obligaciones para el patrimonio del Fideicomiso;
- XII. Instruir a la Fiduciaria respecto a las políticas de inversión del patrimonio del Fideicomiso;
- XIII. Designar y pagar los honorarios del auditor externo que dictamine los estados financieros anuales del Fideicomiso y, en su caso, la auditoría de calidad con cargo al patrimonio del fideicomiso por partes iguales de las subcuentas estatal y federal.
- XIV. Incorporar los remanentes del patrimonio del PRONABES de ciclos anteriores y los intereses que genere toda aportación al propio fideicomiso, y en lo particular lo que se refiere a los recursos federales que integran el patrimonio antes referido deberán sujetarse a lo dispuesto en la Ley Federal de Presupuesto y Responsabilidad Hacendaria, su reglamento y,
- XV. Cualesquiera otras obligaciones derivadas de las presentes Reglas de Operación.

Para la distribución de los recursos disponibles en un ciclo escolar, la SEP utilizará criterios de equidad que propicien el acceso y la permanencia en la educación superior de un mayor número de estudiantes de escasos recursos.

Para ello considerará el número de estudiantes en cada entidad federativa que se encuentren realizando estudios en el último año del bachillerato, el promedio del ingreso per cápita en cada entidad federativa, el grado de marginalidad del Estado correspondiente y la cantidad de solicitudes de beca recibidas en el ciclo escolar anterior que cumplieron requisitos pero que no pudieron ser atendidas por la disponibilidad presupuestal.

La SEP y los Gobiernos Estatales se coordinarán con otras instancias federales, estatales, municipales e incluso particulares que ofrezcan becas para estudios de tipo superior con objeto de evitar duplicidad de apoyos.

Cuando en un Estado exista un programa estatal de becas no reembolsables para estudiantes del tipo superior con resultados probados y exitosos y que observe, en lo general, lo especificado en las presentes Reglas de Operación la SEP podrá, previa evaluación, establecer un convenio con el Gobierno del Estado para fortalecer y ampliar la cobertura de dicho Programa a estudiantes que inicien o cursen estudios en instituciones públicas de educación superior del Estado.

Las aportaciones de la SEP a los PRONABES-Estatales se realizan anualmente conforme al compromiso establecido en los Convenios de Coordinación y de acuerdo a su disponibilidad presupuestal, a fin de asegurar la disponibilidad de recursos necesarios para cubrir el pago de las becas asignadas para el correspondiente ciclo (año) escolar. Estas aportaciones tienen un destino específico de gasto; son recursos comprometidos para otorgar becas a estudiantes del nivel superior en el marco del PRONABES.

Cada Gobierno Estatal, con el apoyo de la Comisión Estatal para la Planeación de la Educación Superior (COEPES) o su equivalente, podrá seleccionar las áreas y los programas educativos de mayor relevancia y para la formación de los profesionales que requiera el desarrollo económico y social del Estado y con base en ello fijar prioridades para el otorgamiento de becas en el marco del PRONABES-ESTATAL. Podrá priorizar también el otorgamiento de becas a estudiantes que inicien o continúen estudios en programas de reconocida calidad. Los programas de reconocida calidad serán aquellos que hayan sido acreditados por un organismo especializado reconocido formalmente por el COPAES, o transitoriamente clasificados de nivel 1 por los CIEES.

En caso que una institución pública estatal de educación superior o algún particular desee aportar recursos económicos al Fideicomiso del PRONABES-ESTATAL, para ampliar la cobertura del programa de becas en la misma, se firmará un convenio entre el Gobierno del Estado y la institución o el particular en el marco del PRONABES. En este convenio se establecerán las aportaciones concurrentes de las partes, la subcuenta del Fideicomiso del PRONABES-ESTATAL en la que se depositarán los recursos y la forma en que serán utilizados de acuerdo con lo establecido en estas Reglas de Operación.

5.2.3.3 Para la operación del PRONABES-INSTITUCIONAL, la SEP ha suscrito un convenio con cada institución pública autónoma de educación superior de carácter federal y ha proporcionado a las instituciones de educación superior dependientes de ella los lineamientos mediante los cuales se establece e instrumenta el PRONABES-INSTITUCIONAL dentro de los que se especifican los siguientes aspectos:

- a) Las aportaciones iniciales del Gobierno Federal y de la institución para la creación del fondo de becas en el marco del PRONABES.
- b) La obligación de la SEP y de las instituciones de educación superior autónomas y dependientes de ella de realizar anualmente, de acuerdo a su disponibilidad presupuestal, la aportación de recursos para la operación del PRONABES. El monto de esta aportación será definida, cada ejercicio fiscal por las partes mediante oficio, mismo que constituirá la obligación de realizar la aportación por el monto que en él se consigne. Estos oficios deberán ser firmados por los rectores y/o directores generales de estas instituciones y contestados dentro del plazo que en ellos se determine. Si la SEP no recibe en el plazo indicado la respuesta solicitada los recursos podrán ser reasignados.
- c) La instrumentación del PRONABES-INSTITUCIONAL por parte de la institución, la cual deberá observar las presentes Reglas de Operación, así como cualquier otra disposición aplicable.
- d) La constitución por parte de las instituciones federales autónomas, de un Fideicomiso en una institución de crédito para la inversión y administración de los recursos aportados por la SEP y la institución a fin de ejecutar la operación financiera del PRONABES-INSTITUCIONAL. Las instituciones de educación superior dependientes de la Secretaría, por su parte, deberán establecer una cuenta especial para la administración de los recursos del Programa.
- e) La conformación del Comité Técnico del Fideicomiso al que se refiere el inciso anterior para el caso de las instituciones autónomas, o del Comité Técnico de la cuenta especial para las instituciones de educación superior dependientes de la SEP que deberá integrarse con un representante de la Secretaría General Ejecutiva de la ANUIES y tres representantes de la institución que designe su titular de los cuales, uno será un funcionario administrativo que se desempeñará como el Secretario Técnico del Comité y tendrá como función ejecutar los acuerdos que en él se tomen y dos deberán ser profesores del mayor nivel académico posible.
- f) Las decisiones del Comité se tomarán por consenso y de ser necesario por mayoría de votos.

El representante institucional y Secretario Ejecutivo del Comité tendrá el 33% de los votos, el sector de académicos un 33% y el representante de la ANUIES el otro 33%. Los representantes institucionales tendrán el voto de calidad.

La Fiduciaria podrá participar en las sesiones del Comité con voz, pero sin voto.

Los integrantes no podrán recibir remuneración alguna por su intervención.

El Comité Técnico del Fideicomiso del PRONABES-INSTITUCIONAL tendrá las mismas funciones que se describen en el apartado 5.2.3.2 numerales I a XV de las presentes Reglas de Operación.

En caso que alguna institución pública o algún particular desee aportar recursos económicos al Fideicomiso del PRONABES-INSTITUCIONAL, para ampliar la cobertura del programa de becas en la misma, se firmará un convenio entre dicha institución o particular con la institución de educación superior de que se trate en el marco del PRONABES. En este convenio se establecerán las aportaciones concurrentes de las partes, la subcuenta del Fideicomiso del PRONABES-INSTITUCIONAL en la que se depositarán los recursos y la forma en que serán utilizados de acuerdo con lo establecido en estas Reglas de Operación.

6. INFORMES PROGRAMATICO-PRESUPUESTARIOS

6.1. Avances Físico-Financieros

Es responsabilidad de los Comités Técnicos del PRONABES en cada entidad federativa y en cada institución pública de educación superior participante presentar los informes financieros que les requieran las instancias de control y vigilancia descritas en la sección 3.6.2 segundo párrafo en los términos de lo dispuesto en estas Reglas de Operación en 5.2.3.2 incisos I, IV y IX a XIV. y de conformidad con lo dispuesto en la Ley Federal de Presupuesto y Responsabilidad Hacendaria y su reglamento vigente para el presente ejercicio fiscal.

6.2. Cierre de Ejercicio

Conforme a las responsabilidades y obligaciones descritas en las presentes Reglas y en los términos de los Convenios y Lineamientos de Coordinación, en su caso, que para el establecimiento e instrumentación del PRONABES ha suscrito la SEP con los gobiernos estatales y con las instituciones públicas de educación superior federales, los Comités Técnicos del Programa deberán proporcionar a la SEP toda la información concerniente al cierre del ejercicio de cada ciclo escolar, considerado éste del 1 de septiembre de un año al 31 de agosto del siguiente, a más tardar dentro de los noventa días naturales siguientes a la fecha del cierre de la convocatoria que para la obtención de becas se haya publicado.

Es responsabilidad de los Comités Técnicos del PRONABES en cada entidad federativa y en cada institución pública de educación superior participante enviar oportunamente a la Coordinación Nacional de PRONABES el Padrón de becarios al inicio de cada ciclo escolar y actualizado cada trimestre, considerando los requerimientos de información solicitados en el Acuerdo mediante el cual se da a conocer el Manual de Operación del Sistema Integral de Información de Padrones de Programas Gubernamentales publicado en el Diario Oficial de la Federación del 20 de marzo de 2006, mismos que han sido también publicados en la página www.sep.gob.mx conforme a lo dispuesto en la Ley Federal de Transparencia y Acceso a la Información Pública Gubernamental y en congruencia a lo establecido en el Decreto de Egresos del Presupuesto de Egresos de la Federación 2008, el padrón generará información desagregada por sexo, grupo de edad, entidad federativa y municipio.

Los recursos que no se destinen a los fines autorizados y aquéllos que al cierre del ejercicio no se hayan devengado, deberán reintegrarse a la Tesorería de la Federación en apego al artículo 176 del Reglamento de la Ley Federal de Presupuesto y Responsabilidad Hacendaria.

El Ejecutivo Federal podrá disponer de los recursos que se destinan al presente Programa si así lo considerara pertinente en tanto no sean devengados.

Los recursos y las acciones destinadas a solventar los efectos ocasionados por desastres naturales, deberán apegarse a los lineamientos y mecanismos que determinen la Secretaría de Gobernación y la Secretaría de Hacienda y Crédito Público, en sus ámbitos de competencia y demás disposiciones aplicables.

7. EVALUACION

7.1. Interna

La Dirección General de Evaluación de Políticas de la Unidad de Planeación y Evaluación de Políticas Educativas de la SEP, instrumentará un procedimiento de evaluación interna conjuntamente con la

Coordinación Nacional del Programa, para complementar la evaluación establecida por el Programa Anual de Evaluación 2008 del Consejo Nacional de Evaluación de la Política de Desarrollo Social -CONEVAL-. Esta evaluación utilizará la información que los gobiernos Estatales y las Instituciones de Educación Superior participantes proporcionen por conducto de los Comités Técnicos Estatales o Institucionales. El procedimiento se operará considerando la disponibilidad de recursos humanos y presupuestales de las instancias que intervienen.

7.2. Externa

La evaluación externa del PRONABES se llevará a cabo por el Consejo Social del Programa y por la Asociación Nacional de Universidades e Instituciones de Educación Superior -ANUIES-, a través de su Secretaría General Ejecutiva, en los términos de las presentes Reglas de Operación. La Dirección General de Evaluación de Políticas de la Unidad de Planeación y Evaluación de Políticas Educativas será la unidad administrativa ajena a la operación de los Programas con Reglas de Operación para que, en coordinación con la ANUIES, instrumente lo establecido para la evaluación externa de los programas federales, de acuerdo con la Ley General de Desarrollo Social, el Decreto de Presupuesto de Egresos de la Federación 2008, los Lineamientos Generales para la Evaluación de los Programas Federales de la Administración Pública Federal y el Programa Anual de Evaluación 2008 del CONEVAL.

8. INDICADORES DE RESULTADOS

Indicadores de evaluación e impacto:

| Indicador | Periodicidad |
|---|--------------------------|
| Cobertura Nacional | Anual |
| Cobertura por Estado | Anual |
| Crecimiento nacional del PRONABES | Anual |
| Crecimiento por Entidad Federativa del PRONABES | Anual |
| Aprovechamiento nacional del PRONABES | Anual |
| Aprovechamiento por Estado del PRONABES | Anual |
| Impacto nacional del PRONABES | Cada cuatro o cinco años |
| Impacto por Estado del PRONABES | Cada cuatro o cinco años |

Indicadores de gestión:

| Indicador | Periodicidad |
|--|--------------|
| Eficacia Nacional Financiera en la aplicación del PRONABES. | Semestral |
| Eficacia Estatal Financiera en la aplicación del PRONABES. | Semestral |
| Eficacia Nacional de atención en la aplicación del PRONABES. | Semestral |
| Eficacia Estatal de atención en la aplicación del PRONABES. | Semestral |
| Grado de satisfacción a nivel nacional. | Semestral |
| Grado de satisfacción por Estado. | Semestral |

9. AUDITORIA, CONTROL Y SEGUIMIENTO

Corresponde a la SEP, a través de la Coordinación Nacional del PRONABES de la Subsecretaría de Educación Superior, al Consejo Social del PRONABES y a la ANUIES el seguimiento, control y auditoría, en su caso, del cumplimiento del Programa en los términos establecidos en las presentes Reglas de Operación.

Los recursos asignados para la operación del Programa no pierden su carácter de federal, por lo que las Secretarías de Hacienda y Crédito Público y de la Función Pública, en el ámbito de sus respectivas competencias, realizarán actividades de fiscalización y auditoría.

Los resultados de la operación del Programa de cada ciclo escolar serán considerados para la actualización periódica de las presentes Reglas de Operación y para la asignación de recursos del ciclo siguiente. La SEP, a través de la Coordinación Nacional del PRONABES, efectuará un seguimiento permanente del Programa mediante la solicitud de información de su operación a los Comités Técnicos correspondientes.

10. QUEJAS Y DENUNCIAS

Los becarios y la población, en general, pueden acudir en cualquier momento a la Secretaría de Educación del Gobierno del Estado o sus Contralorías Internas, o su equivalente, a la Coordinación Nacional del PRONABES de la Subsecretaría de Educación Superior -SES- de la Secretaría de Educación Pública -SEP-, vía telefónica en TELSEP al 3003-7599 en el Distrito Federal y Area Metropolitana o en el 01-800-767-6688 -LADA sin costo desde cualquier parte del país- o vía electrónica en www.sep.gob.mx o a la Secretaría de la Función Pública, vía telefónica en SACTEL en el teléfono -LADA sin costo- 018001120584, para presentar sus sugerencias, quejas o denuncias que contribuyan a una operación más eficiente y transparente del Programa.

DISPOSICIONES TRANSITORIAS

PRIMERA.- Las presentes Reglas de Operación entrarán en vigor al siguiente día de su publicación en el Diario Oficial de la Federación y estarán vigentes hasta el año 2009, en tanto no se emitan, en su caso, las respectivas al ejercicio fiscal de dicho año.

SEGUNDA.- En el ciclo escolar 2008-2009 se continuará dando prioridad en el otorgamiento de becas a los estudiantes que inicien estudios en programas de técnico superior universitario o profesional asociado.

ANEXO 1
CONVOCATORIA TIPO



Coordinación Nacional

Nota: La Convocatoria deberá tener el escudo de cada entidad federativa; el logotipo de la Secretaría de Educación Pública y el logotipo del PRONABES.

Con el objeto de propiciar que estudiantes en situación económica adversa, pero con deseos de superación puedan continuar su formación académica en el nivel de educación superior, y lograr la equidad educativa mediante la ampliación de oportunidades de acceso y permanencia en programas educativos de reconocida calidad, ofrecidos por las instituciones públicas de educación superior del país y con ello:

- 1) Reducir la deserción escolar y propiciar la terminación oportuna de los estudios mediante el otorgamiento de apoyos que fomenten una mayor retención de los estudiantes en los programas educativos;
- 2) Impulsar la formación de profesionales en áreas del conocimiento que requiera el desarrollo estatal, regional y nacional en programas de reconocida calidad, y
- 3) Disminuir la brecha en los niveles de absorción de egresados del nivel medio superior y en la cobertura de atención de los niveles de técnico superior universitario o profesional asociado y licenciatura entre las entidades federativas.

El Comité Técnico del Programa Nacional de Becas para la Educación Superior -PRONABES- (anotar el nombre del Estado), con aportaciones del Gobierno Federal y del Gobierno del (Nombre del Estado) convoca a todos los estudiantes de escasos recursos que hayan ingresado o se encuentren realizando estudios en programas de técnico superior universitario o licenciatura en instituciones públicas de educación superior del estado para que obtengan una beca de este Programa y que deberán cubrir los siguientes

REQUISITOS

- a) Ser mexicano.
- b) Haber concluido estudios del tipo medio superior.
- c) Haber sido aceptado en una institución pública de educación superior del país para iniciar estudios en programas de los niveles a los que se hace referencia en el apartado 3.4 de las presentes Reglas de Operación.
- d) Que se encuentren realizando estudios en programas educativos, de los niveles a los que se hace referencia en la sección citada en el punto anterior y hayan cursado y aprobado la totalidad de las materias (asignaturas, módulos o créditos) que correspondan al plan de estudios del o los ciclos (años) escolares previos a la solicitud de beca y haber alcanzado un promedio mínimo de calificaciones de 8.0 o su equivalente en una escala de 0 a 10 con mínimo aprobatorio de 6.0.
- e) No contar con algún beneficio equivalente de tipo económico o en especie otorgado para su educación por organismo público o privado al momento de solicitar la beca y durante el tiempo en que reciba los beneficios del PRONABES.
- f) No haber concluido estudios o contar con un título de licenciatura.
- g) Provenir de familias cuyo ingreso familiar sea igual o menor a tres salarios mínimos generales según la zona geográfica en que se encuentre la entidad. La SEP, en casos excepcionales y plenamente justificados, por conducto de la Coordinación Nacional del PRONABES, podrá autorizar el otorgamiento de becas a estudiantes que provengan de familias cuyo ingreso familiar sea mayor a tres salarios mínimos mensuales e igual o menor a cuatro según la zona geográfica de que se trate.

- h) Los aspirantes que cumplan con los requisitos establecidos serán seleccionados primordialmente en función de su necesidad económica. Cuando el número de solicitudes de beca no pueda ser atendido con los recursos disponibles, los aspirantes serán seleccionados en función de su:
- 1) Mayor necesidad económica, dando prioridad a los aspirantes que inicien o continúen estudios en instituciones públicas ubicadas en comunidades indígenas, rurales y urbano marginadas y/o provengan de familias que se encuentren en el Padrón de Familias OPORTUNIDADES,
 - 2) Mejor desempeño académico previo.
 - 3) Si las condiciones anteriores se presentaran de manera idéntica, tendrán prioridad en el otorgamiento de becas los estudiantes que hayan sido aceptados o se encuentren realizando estudios en programas acreditados por organismos especializados reconocidos por el Consejo para la Acreditación de la Educación Superior -COPAES- o que estén clasificados en el nivel 1 del Padrón de Programas Evaluados de los Comités Interinstitucionales para la Evaluación de la Educación Superior -CIEES-.

Las becas que hayan sido otorgadas para un ciclo escolar se renovarán automáticamente para el siguiente cuando subsistan las condiciones económicas que hubieren determinado la aprobación de la beca y se cumplan las condiciones siguientes:

1. Los estudiantes que obtuvieron una beca para iniciar estudios podrán gozar de su beneficio en el segundo ciclo (año) escolar siempre que demuestren haber cursado y aprobado la totalidad de las materias (asignaturas, módulos o créditos) del plan de estudios correspondiente al primer año del programa académico en el que se inscribieron.

Para mantener el apoyo económico de la beca a partir del tercer ciclo escolar los estudiantes deberán cursar y aprobar la totalidad de las materias del plan de estudios correspondiente al ciclo escolar previo y haber obtenido un promedio mínimo de calificaciones de 8.0 o su equivalente, en una escala de 0 a 10 con mínimo aprobatorio de 6.0.

2. Los estudiantes que se encontraban realizando estudios y obtuvieron una beca para continuarlos en un determinado ciclo escolar, podrán mantener el apoyo económico de la beca en los ciclos escolares posteriores siempre que demuestren haber cursado y aprobado la totalidad de las materias del plan de estudios correspondiente al ciclo escolar previo y haber obtenido un promedio mínimo de calificaciones de 8.0 o su equivalente, en una escala de 0 a 10 con mínimo aprobatorio de 6.0.

El otorgamiento de las becas se sujetará al siguiente

PROCEDIMIENTO DE SELECCION

Nota: El procedimiento descrito a continuación en letra cursiva es el que describen las Reglas de Operación que se transcribe con fines informativos. En esta sección cada Estado anotará su propio procedimiento de selección en el que se deberán indicar los lugares en que se entregarán las solicitudes, las fechas de su recepción y, por supuesto, la fecha en que se publicarán los resultados y los medios que se utilizarán para ello.

Los interesados en obtener una beca deberán solicitarla al PRONABES a través de la institución en la que inicien o realicen sus estudios, durante el proceso de inscripción atendiendo la convocatoria que para tales efectos se publica por los Comités Técnicos Estatales e Institucionales del PRONABES.

La convocatoria se publica al inicio de cada ciclo escolar y en ella se informan los requisitos que los solicitantes deben cumplir para solicitar los beneficios del Programa.

Los solicitantes deberán entregar un documento -solicitud cuestionario o encuesta socioeconómica que les será proporcionado por las instituciones participantes- en el cual se declare bajo protesta de decir verdad que no cuenta con el apoyo de otra beca o beneficio equivalente, en dinero o en especie, para la realización de sus estudios del tipo superior.

La institución recabará las solicitudes de beca de sus alumnos inscritos que cumplan con los requisitos que las presentes Reglas determinan y procederá a formular una solicitud institucional al Comité Técnico del PRONABES-ESTATAL, adjuntando las solicitudes de los aspirantes con la información requerida.

El Comité Técnico recibirá las solicitudes de beca y procederá a evaluarlas con base en lo establecido en las presentes Reglas de Operación e informará a las instituciones sobre las becas otorgadas.

En caso que existan solicitudes de becas provenientes de una institución pública en el Estado que hubiera aportado recursos al fideicomiso del PRONABES-Estatal y que no hubieran sido atendidas con los recursos disponibles del fideicomiso pero que reúnen los requisitos establecidos en las presentes Reglas de Operación, el Comité Técnico procederá a otorgar becas con cargo a los recursos de la subcuenta institucional del Fideicomiso.

CARACTERISTICAS DE LOS APOYOS

Las becas consisten en un estipendio mensual de ayuda de sostenimiento cuyo monto es variable según el ciclo escolar en el que el estudiante se encuentre inscrito en el programa educativo. La beca cubrirá el periodo anual de doce meses.

Para el ciclo escolar 2008-2009 el monto de las becas será el siguiente:

| | |
|-------------------------------|---|
| 1o. Año del plan de estudios: | \$750.00 pesos |
| 2o. Año del plan de estudios: | \$830.00 pesos |
| 3o. Año del plan de estudios: | \$920.00 pesos |
| 4o. Año del plan de estudios: | \$1,000.00 pesos |
| 5o. Año del plan de estudios: | \$1,000.00 pesos (para programas con esta duración) |

VIGENCIA Y DURACION DE LAS BECAS

Las becas tienen una vigencia igual al tiempo de duración oficial de los estudios y será la siguiente:

- a) Para programas de técnico superior universitario o profesional asociado, de dos a tres años, según la duración oficial del programa, y
- b) Para programas de licenciatura, de cuatro a cinco años, según la duración oficial del programa

Los estudiantes que sean beneficiados con una beca del PRONABES estarán sujetos a los siguientes

DERECHOS Y OBLIGACIONES DE LOS BECARIOS

- a) Recibir el comunicado por parte de la autoridad educativa competente sobre la asignación de la beca;
- b) Recibir mensualmente el monto de la beca otorgada siempre que cumpla con las obligaciones que tiene como estudiante y las señaladas en este ordenamiento;
- c) Contar con un tutor asignado por la institución en la que realiza sus estudios, para propiciar su buen desempeño y la terminación oportuna de los estudios;
- d) Interponer el recurso de inconformidad en términos de lo establecido en estas Reglas de Operación, por la suspensión o cancelación de la beca;
- e) Recibir el dictamen del Comité Técnico del Fideicomiso sobre la inconformidad interpuesta;
- f) Suscribir la documentación que formalice el otorgamiento de la beca;
- g) Iniciar el programa de estudios en la fecha determinada por la institución y cursar las materias del plan de estudios en los tiempos establecidos;
- h) Asistir con regularidad a clases;
- i) Observar buena conducta dentro y fuera de la institución educativa y mantener un buen desempeño académico. El estudiante que obtuvo una beca para cursar el primer año de estudios, en caso de reprobación alguna materia (asignatura o módulo) o no cursar la totalidad de las materias del plan de estudios de un periodo (trimestre, semestre) escolar, deberá regularizar su situación antes de que termine el ciclo (año) escolar, respectivo. El estudiante becado que curse algún ciclo escolar posterior al primero, en caso de reprobación alguna materia, o no cursar la totalidad de las materias correspondientes al plan de estudios del periodo escolar o no alcanzar el promedio de calificación de 8.0 o su equivalente en una escala 0 a 10 con mínimo aprobatorio de 6 en un periodo (semestre, trimestre) escolar, deberá regularizar su situación antes de terminar el ciclo (año) escolar correspondiente;

- j) Realizar su servicio social en alguno de los programas de desarrollo comunitario de la institución o del Gobierno del Estado o de tutoría de estudiantes de secundaria o preparatoria en algún centro educativo cercano al que realiza sus estudios, por un periodo no menor a seis meses;
- k) Informar anualmente al PRONABES sobre su situación socioeconómica adjuntando constancia de ingreso de los padres o del propio alumno o, en su caso, escrito en el que se manifieste bajo protesta de decir verdad, la ocupación de los padres o del solicitante, donde se hagan constar los ingresos económicos familiares;
- l) Informar al PRONABES, cuando éste lo solicite, sobre el desarrollo de su programa de estudios y su situación socioeconómica;
- m) Cumplir con el objeto para el cual se le otorgó la beca;
- n) Cumplir con las obligaciones que se deriven de la documentación suscrita con el PRONABES;
- o) Informar inmediatamente al PRONABES cuando la conclusión de los estudios y/o la obtención del título se efectúe antes del término de la vigencia de la beca;
- p) Enviar al PRONABES copia del documento que acredite la obtención del título;
- q) Informar al PRONABES, al término de la vigencia de la beca, sus datos personales;
- r) Contar con la Clave Unica de Registro de Población CURP, o constancia de haber iniciado el trámite en el momento de obtener la beca, y
- s) Las demás que se establezcan en los Reglamentos de Becas vigentes que no se opongan a las presentes disposiciones.

Por su parte las instituciones públicas estatales de educación superior, que cuenten con becarios del PRONABES:

- a) Observar las presentes Reglas de Operación, las Reglas del Comité Técnico del Fideicomiso, así como cualquier otra reglamentación complementaria que de ellos se derive;
- b) Designar a su representante ante el Comité Técnico del PRONABES-ESTATAL;
- c) Asignar un tutor a cada uno de los becarios del PRONABES dentro del grupo de tutores del programa educativo, procurando que éste cuente con el perfil idóneo reconocido por el PROMEP-SESIK de la SEP, para coadyuvar a su buen desempeño académico y terminación oportuna de los estudios;
- d) Instrumentar, de requerirse, servicios de apoyo académico que atiendan las deficiencias propias de estudiantes provenientes de medios en desventaja económica y social;
- e) Acordar con las autoridades educativas estatales los programas en los que sus becarios deberán incorporarse para la prestación de su servicio social, sean de desarrollo comunitario o de tutoría de estudiantes de secundaria y/o preparatoria en la propia institución o en alguna institución pública cercana a la que realiza sus estudios por un periodo no menor a seis meses;
- f) Recabar las solicitudes de beca de sus alumnos y proceder a formular una solicitud institucional que incorpore todas las solicitudes al Comité Técnico del PRONABES-ESTATAL;
- g) Apoyar a sus estudiantes becados en el trámite conducente a la obtención de la Clave Unica de Registro de Población CURP;
- h) Informar anualmente y en forma oportuna sobre el desempeño académico de los becarios al Comité Técnico del Fideicomiso del PRONABES-ESTATAL. El informe deberá contener el porcentaje de materias cursadas (materias cursadas en relación con el total de materias del plan de estudios correspondiente al ciclo escolar), las calificaciones obtenidas por el becario y el promedio alcanzado, así como cualquier otra información que se le solicite con respecto a la operación del Programa;
- i) Atender oportunamente las solicitudes de información que le haga el Comité Técnico del PRONABES-ESTATAL, el Gobierno del Estado o la SEP sobre el Programa, los becarios y sus expedientes académicos, así como sobre la prestación de servicios de apoyo académico, y
- j) Mantener actualizada la historia académica del becario y la documentación respectiva.

NOTA: Con el objeto de que la Convocatoria no aparezca llena de información y le sea más fácil a los alumnos su lectura, pueden no incluirse los derechos, obligaciones y compromisos de alumnos e instituciones, sin embargo, si se opta por ello deberá señalarse claramente que estas disposiciones se encuentran en las Reglas de Operación del Programa publicadas en el Diario Oficial de la Federación, citando las que se encuentren vigentes y la fecha de su publicación mencionando que pueden ser consultadas en alguna página de la red (la de la SEP-PRONABES por ejemplo, la de la Secretaría de Gobernación, la del DOF o la de sus propios programas estatales o gobiernos si la tienen publicada).

**ANEXO 2
FLUJOGRAMA**

Proceso: Elaboración, Publicación y Difusión de la Convocatoria

| | | |
|---|-----------------------------|-----------------------|
| Coordinador Nacional Del PPRONABES SEP | Secretario Ejecutivo | Comité Técnico |
|---|-----------------------------|-----------------------|

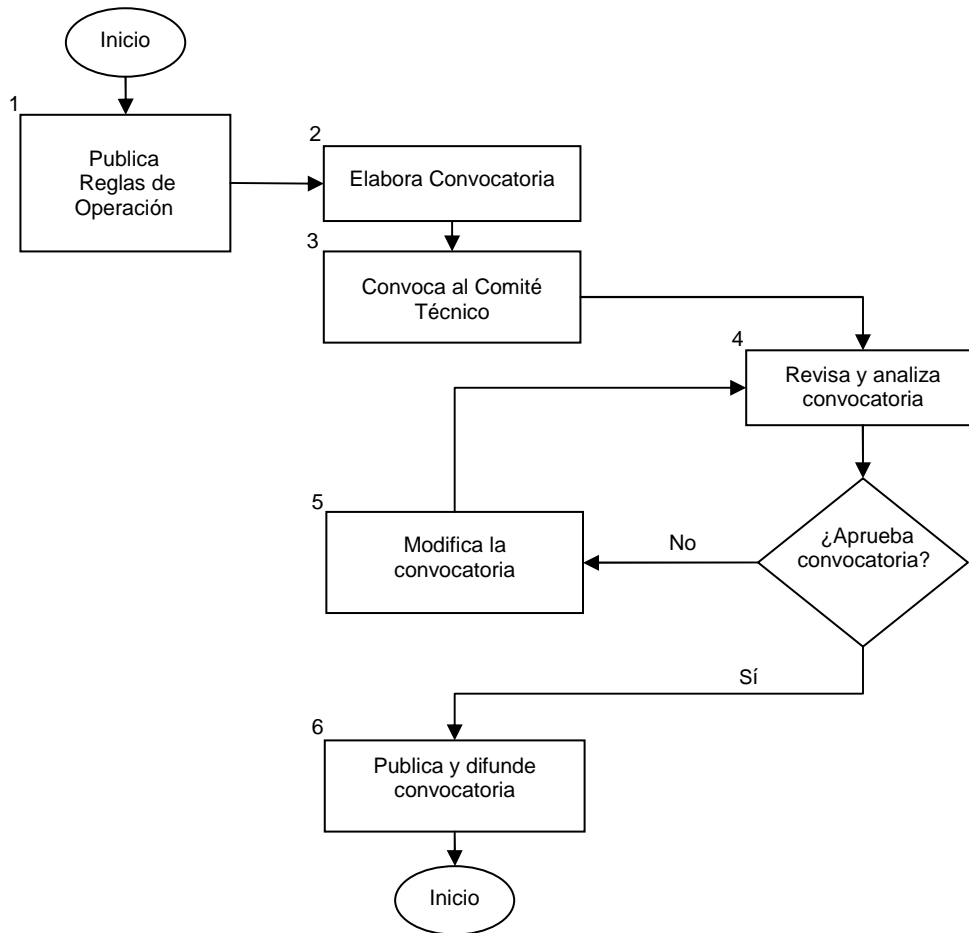

Proceso: Registro de Solicitantes

| | | | |
|-----------------------------|-----------------------|------------|--------------------|
| Secretario Ejecutivo | Comité Técnico | IES | Solicitante |
|-----------------------------|-----------------------|------------|--------------------|

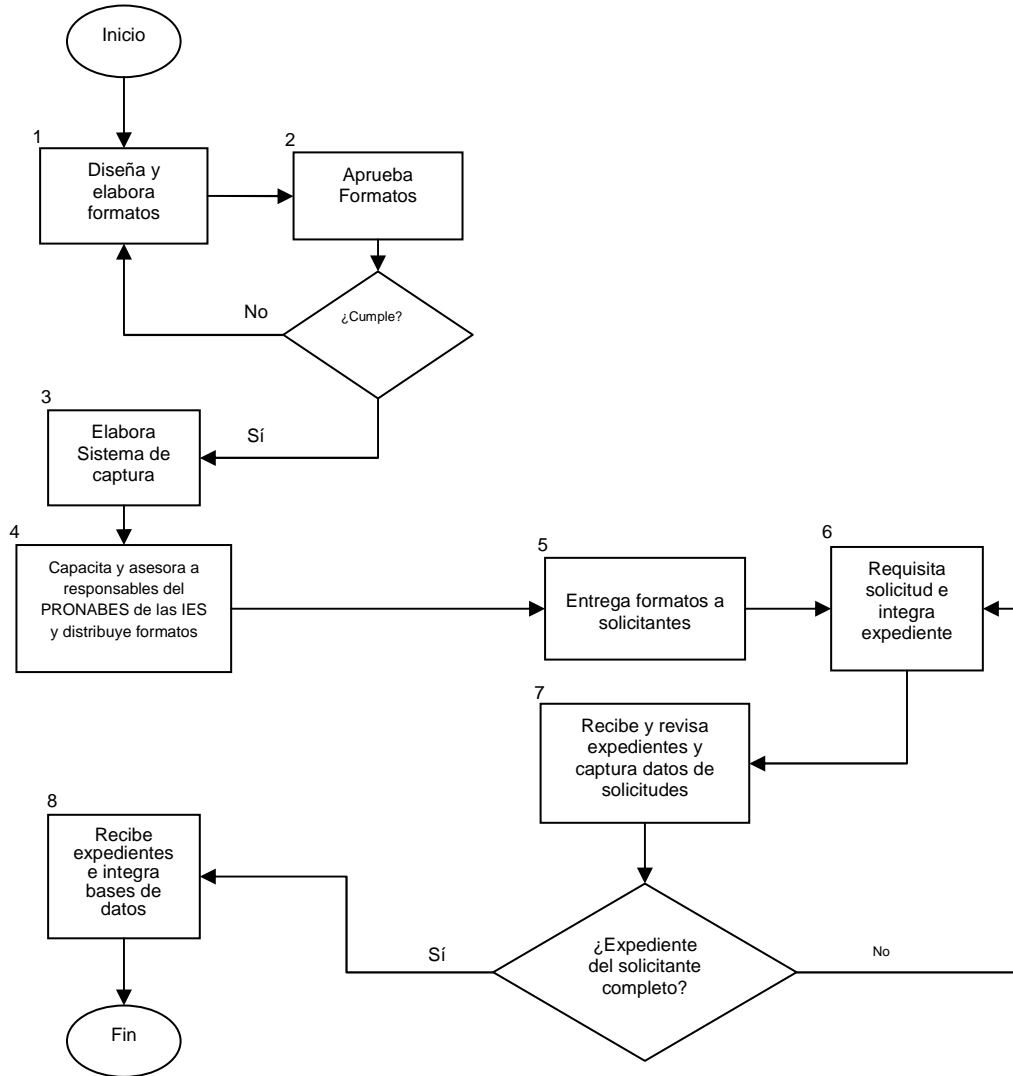

Proceso: Evaluación y Selección de los Expedientes de los Aspirantes

| | |
|-----------------------------|-----------------------|
| Secretario Ejecutivo | Comité Técnico |
|-----------------------------|-----------------------|

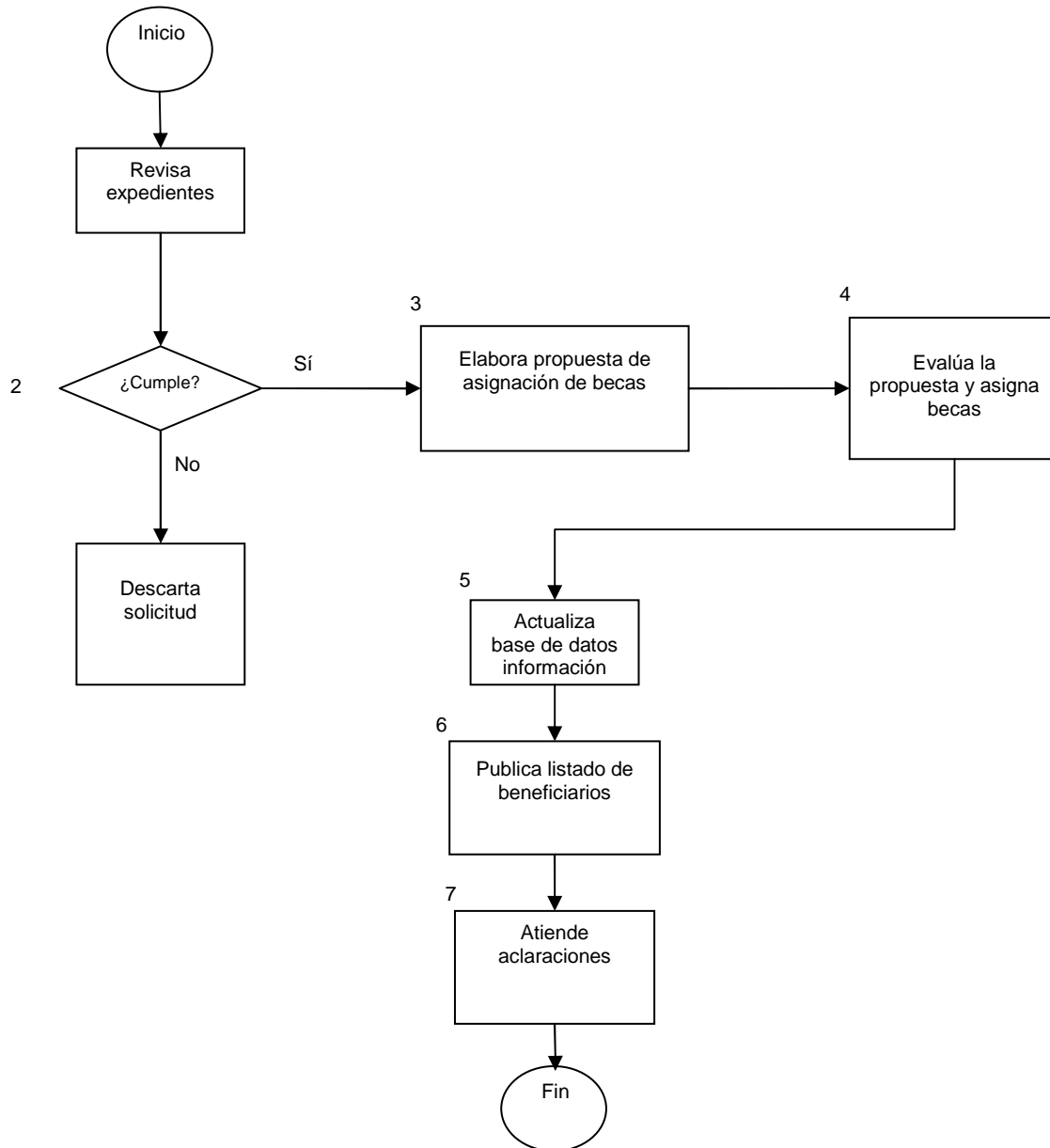

Proceso: Pago de Becas

| | | | |
|-------------|-----------------------------|-----------------------------|----------------|
| IPES | Secretario Ejecutivo | Institución Bancaria | Becario |
|-------------|-----------------------------|-----------------------------|----------------|

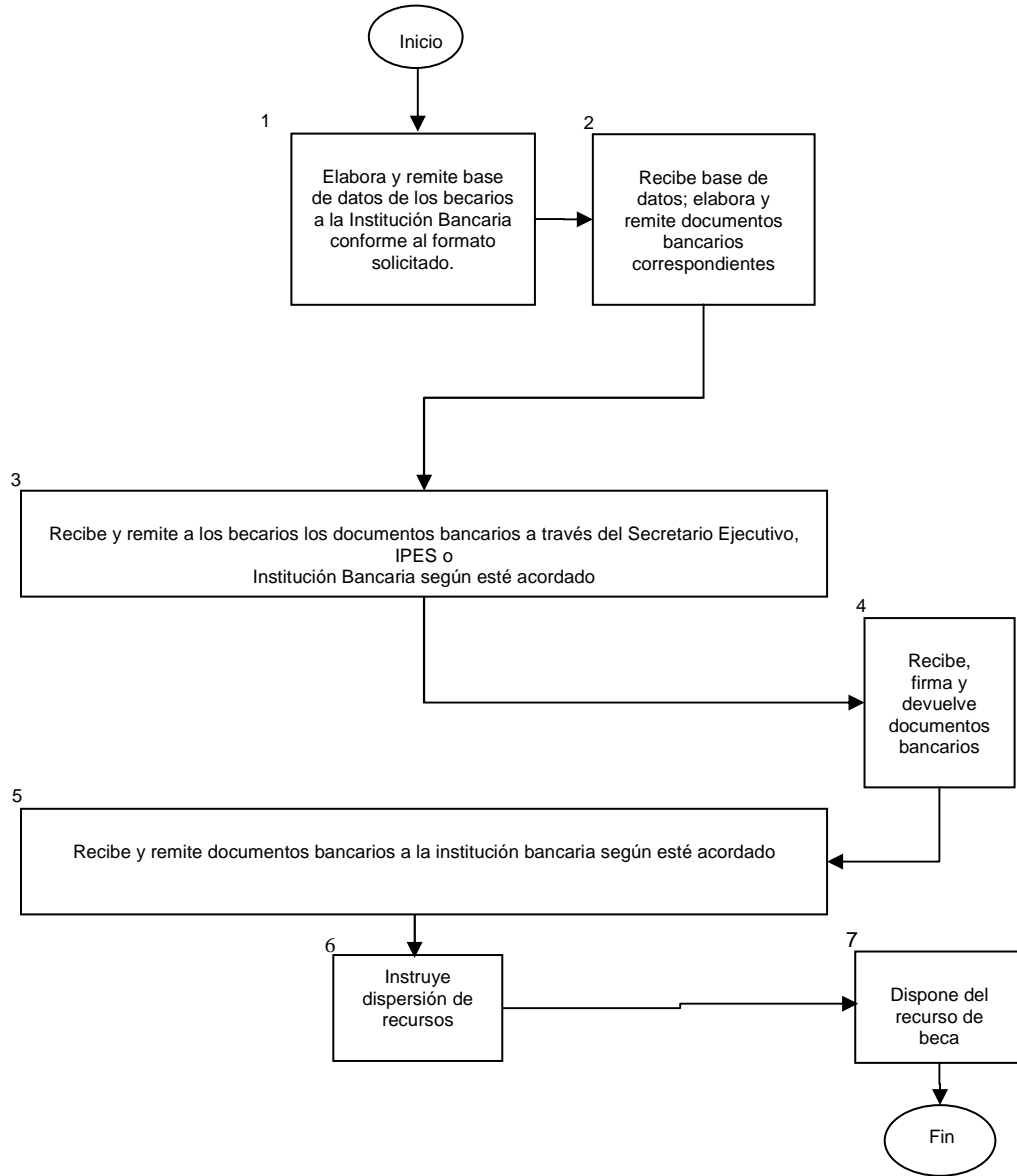

Proceso: Pago Mensual de Becas Mediante el Seguimiento de Incidencias de los Becarios

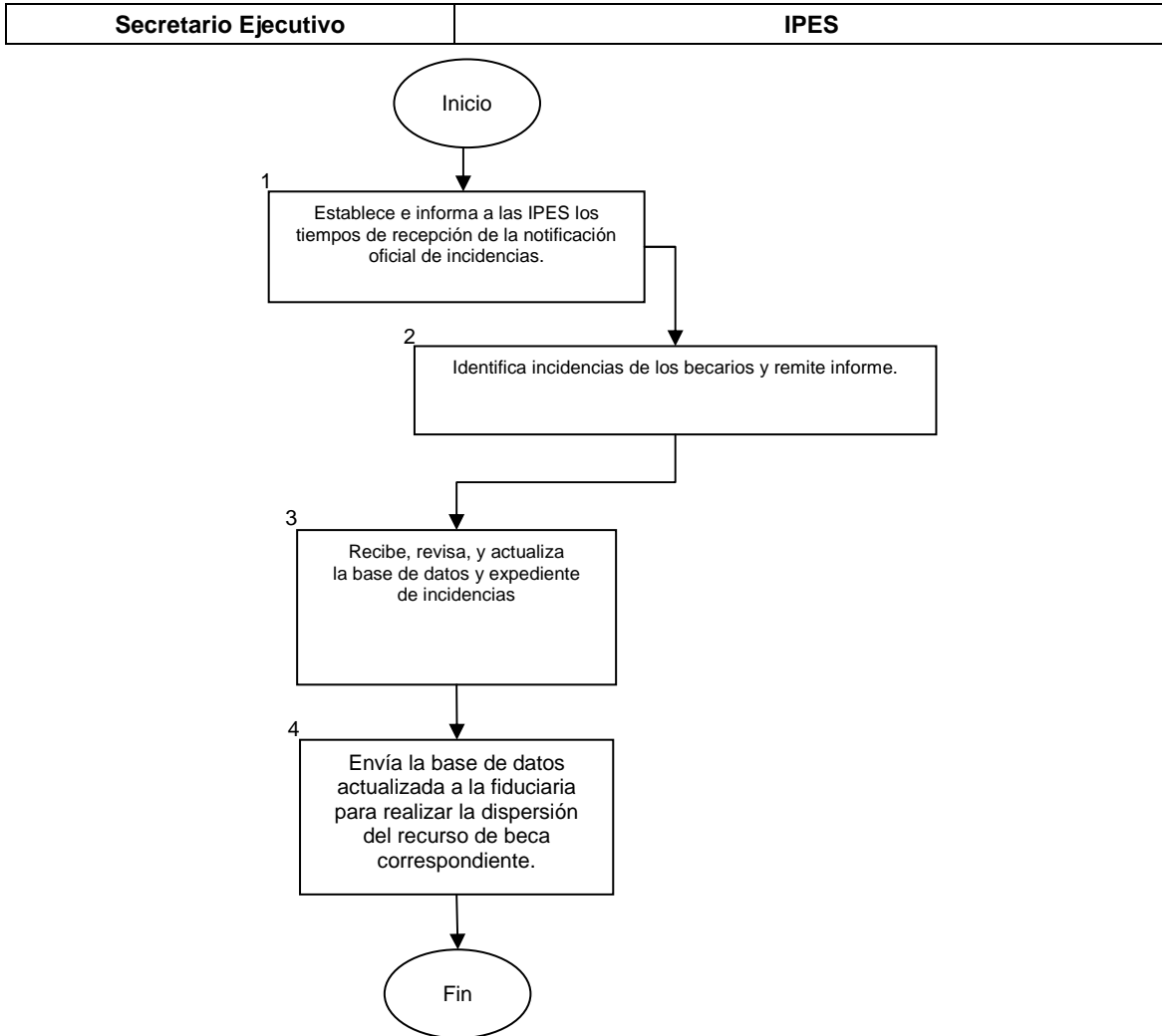



ANEXO 3
SOLICITUD TIPO

"SOLICITUD DE BECA PRONABES"

PARA USO EXCLUSIVO DEL DEPTO. BECAS ACADÉMICAS Y DE EXCELENCIA

Form fields for PRONABES use: RECIBIÓ, FECHA, REVISÓ, CAPTURÓ, NVO. INGRESO, RENOVIACIÓN, INSTITUCIÓN, FOLIO, CARRERA, OBSERVACIONES.

DATOS GENERALES DEL ALUMNO SOLICITANTE (ESCRIBE CON LETRA DE MOLDE O A MÁQUINA)

Form fields for general student data: CURP, NOMBRE COMPLETO, APELLIDO PATERNO, APELLIDO MATERNO, NOMBRE(S), FECHA DE NACIMIENTO, SEXO, ESTADO CIVIL, LUGAR DE NACIMIENTO, ENTIDAD. Includes 'PEGA AQUÍ TU FOTOGRAFIA' box.

DATOS DE LA INSTITUCIÓN DONDE REALIZAS TUS ESTUDIOS

Form fields for institution data: NOMBRE, CARRERA O ESPECIALIDAD, LIC., TSU, SEMESTRE O CUATRIMESTRE A CURSAR, TURNO, PROMEDIO INICIAL DEL CICLO ESCOLAR ANTERIOR, AREA DE CONOCIMIENTO.

DATOS SOCIO-ECONÓMICOS DEL ALUMNO SOLICITANTE

Form fields for socio-economic data: ZONA DE RESIDENCIA, DOMICILIO ACTUAL, MUNICIPIO, CODIGO POSTAL, TELEFONO PARTICULAR, TELEFONO ADICIONAL O RECADO, E-MAIL, EDADES DE LAS PERSONAS QUE DEPENDEN ECONÓMICAMENTE DEL PADRE O TUTOR, TIENES ALGUN TIPO DE DISCAPACIDAD, NOMBRE DEL PADRE O TUTOR, NOMBRE DE LA MADRE, ESCOLARIDAD, OCUPACIÓN, INGRESOS.

Bajo protesta de decir verdad manifiesto que la información proporcionada es verídica, que cumplo con los requisitos establecidos en la convocatoria y que los ingresos de mi familia no rebasan los 3 salarios mínimos mensuales, no cuento y no tramitaré algún beneficio equivalente de tipo económico o en especie otorgado para mi educación por un organismo público o privado durante el tiempo que dure como becado en mis estudios de licenciatura.

FIRMA DEL PADRE, MADRE O TUTOR EN CONFORMIDAD CON LAS BASES GENERALES

FIRMA DEL ALUMNO SOLICITANTE EN CONFORMIDAD CON LAS BASES GENERALES

Este programa es de carácter público, no es patrocinado ni promovido por partido político alguno y sus recursos provienen de los impuestos que pagan todos los contribuyentes. Está prohibido el uso de este programa con fines políticos, electorales, de lucro y otros distintos a los establecidos. Quien haga uso indebido de los recursos de este programa deberá ser denunciado y sancionado de acuerdo con la ley aplicable y ante la autoridad competente.

NOTA: NO DEBEN QUEDAR RECUADROS INCOMPLETOS EN ESTA SOLICITUD

ANEXO 4**CONVENIO DE COORDINACION TIPO**

CONVENIO DE COORDINACION QUE CELEBRAN POR UNA PARTE, EL GOBIERNO FEDERAL O LA INSTITUCION DE EDUCACION, POR CONDUCTO DE LA SECRETARIA DE EDUCACION PUBLICA, A LA QUE EN LO SUCESIVO SE DENOMINARA "LA SEP", REPRESENTADA POR SU TITULAR _____, ASISTIDO POR EL SUBSECRETARIO DE EDUCACION SUPERIOR, _____, EL OFICIAL MAYOR, _____ Y EL DIRECTOR GENERAL DE EDUCACION SUPERIOR UNIVERSITARIA, _____, Y POR LA OTRA PARTE, LA UNIVERSIDAD o EL ESTADO DE _____, AL QUE EN LO SUCESIVO SE DENOMINARA "EI ESTADO o LA INSTITUCION", REPRESENTADA POR SU RECTOR O GOBERNADOR _____, ASISTIDO POR _____, CONFORME A LOS ANTECEDENTES, DECLARACIONES Y CLAUSULAS SIGUIENTES:

ANTECEDENTES

Con el fin de fortalecer los mecanismos de coordinación para lograr la equidad educativa, incrementar la cobertura de atención del sistema de educación superior en las entidades federativas y aumentar el impacto de los recursos destinados a la educación superior pública, el gobierno federal ha creado el "Programa Nacional de Becas y Financiamiento", en lo sucesivo "EL PROGRAMA", para estudios de tipo superior, destinado a fomentar que los estudiantes en condiciones económicas adversas tengan acceso a los servicios públicos de educación superior y terminen oportunamente sus estudios.

Para definir dicho programa se consideró que en el contexto educativo nacional, el tipo superior arroja problemas tales como el abandono de estudios por motivos económicos; por lo tanto, para contribuir con mayor eficacia al desarrollo y bienestar de la demanda de educación superior, las instituciones públicas deben ampliar las oportunidades de acceso a programas que permitan tomar en cuenta las condiciones particulares de los estudiantes.

DECLARACIONES**I.- De "LA SEP":**

I.1. Que en términos de lo dispuesto por los artículos 2o., 26 y 38 de la Ley Orgánica de la Administración Pública Federal es una dependencia de la administración pública federal centralizada a la cual le corresponde el ejercicio de la función social educativa, sin perjuicio de la concurrencia de los Estados y Municipios.

I.2. Que sus representantes cuentan con facultades suficientes para suscribir el presente instrumento, en términos de lo señalado en los artículos 4o., 6o. fracción XI y 7o. fracción VI del Reglamento Interior de la Secretaría de Educación Pública.

I.3. Que para el mejor desarrollo de sus atribuciones cuenta con la Dirección General de Educación Superior Universitaria, adscrita a la Subsecretaría de Educación Superior, que tiene entre sus funciones, promover el mejoramiento de la calidad de la educación superior, así como establecer mecanismos de coordinación con las instituciones que impartan dicha educación que resulten convenientes para su desarrollo.

I.4. Que para efectos del presente instrumento señala como domicilio el ubicado en la calle de Argentina número 28, colonia Centro, código postal 06020, en la ciudad de México.

II.- De "EI ESTADO o LA INSTITUCION":

II.1. Que es un organismo público descentralizado del Estado, con personalidad jurídica y patrimonio propio, creado por _____, expedida por el Congreso de la Unión de los Estados Unidos Mexicanos, publicada en el Diario Oficial de la Federación el _____.

II.2. Que tiene por objeto _____

II.3. Que el C. _____, en su carácter de rector es titular de la representación legal de la misma, conforme a las disposiciones de su Ley Orgánica y demás normas que la rigen y, por tanto, cuenta con las facultades requeridas para la celebración de este instrumento y se responsabiliza del cumplimiento del mismo.

II.4. Que para efectos del presente instrumento señala como su domicilio el ubicado en _____, número _____, C.P. _____, en la ciudad de _____, Estado de _____.

Visto lo anterior, las partes acuerdan celebrar el presente Convenio al tenor de las siguientes:

CLAUSULAS

PRIMERA.- Es objeto de este Convenio, la coordinación entre las partes para establecer e instrumentar "El Programa" en "EI ESTADO o LA INSTITUCION", de conformidad con lo establecido por sus Reglas de Operación, en lo sucesivo "Las Reglas".

SEGUNDA.- Las partes acuerdan establecer en "El ESTADO o LA INSTITUCION", en el marco de "El Programa", el PRONABES-ESTATAL o INSTITUCIONAL, con el fin de fomentar que, un mayor número de estudiantes en condiciones económicas adversas tengan acceso a los servicios públicos de educación superior y terminen oportunamente sus estudios.

TERCERA.- "El ESTADO o LA INSTITUCION" se compromete a instrumentar el PRONABES-INSTITUCIONAL, en los términos establecidos por "Las Reglas" y, cualquier otra disposición aplicable.

CUARTA.- Para la realización de las acciones objeto de este convenio, las partes acuerdan la creación de un fondo, para lo cual "LA SEP" con base en su disponibilidad presupuestaria en el ejercicio fiscal ____, aportará la cantidad de \$ _____.00 (_____ PESOS __/100 M.N.).

"El ESTADO o LA INSTITUCION" por su parte aportará la cantidad de \$ _____.00 (____ PESOS __/100 M.N.)

QUINTA.- Con el fin de efectuar la operación del PRONABES-ESTATAL o INSTITUCIONAL y para la debida inversión y administración de los recursos que aporten las partes, "El ESTADO o LA INSTITUCION" se obliga a constituir un fideicomiso de conformidad con lo dispuesto por "Las Reglas", en el que se establezca una subcuenta específica a efecto de identificar y diferenciar los recursos aportados por "LA SEP" del resto de las aportaciones.

SEXTA.- "LA SEP" y "El ESTADO o LA INSTITUCION" se comprometen a llevar a cabo las acciones que se requieran para realizar una aportación anual en dinero, al fideicomiso referido en la cláusula quinta, con base en la disponibilidad presupuestaria que el ejercicio correspondiente les permita.

El monto de las aportaciones deberá ser suficiente para adquirir los compromisos que adquiera el PRONABES-ESTATAL o INSTITUCIONAL, con el objeto de asegurar los recursos necesarios para cubrir las becas asignadas a los estudiantes durante el periodo que duren sus estudios.

El monto de las aportaciones deberá ser suficiente para cubrir los compromisos que adquiera el PRONABES-ESTATAL o INSTITUCIONAL, con el objeto de asegurar los recursos necesarios para cubrir las becas asignadas a los estudiantes durante el periodo que duren sus estudios.

SEPTIMA.- El personal designado para la ejecución de las acciones derivadas del presente instrumento, mantendrá su actual relación laboral y, por lo tanto, continuará bajo la dirección de quien lo haya nombrado, no obstante que las actividades se realicen fuera de las instalaciones de cualquiera de las partes.

OCTAVA.- Los asuntos que no estén expresamente previstos en este documento, así como las dudas que pudieran surgir con motivo de la interpretación y cumplimiento del mismo, se resolverán de común acuerdo y por escrito entre las partes, conforme a las disposiciones de "Las Reglas" y, cualquier otra disposición aplicable.

NOVENA.- La vigencia de este convenio iniciará a partir de la fecha de su firma y por tiempo indefinido, pudiendo ser modificado de común acuerdo entre las partes o concluido con antelación, previa notificación que por escrito realice cualesquiera de ellas con sesenta días de anticipación; pero en este caso, las partes tomarán las providencias necesarias a efecto de que las acciones que se hayan iniciado en el marco de este Convenio, se desarrollen hasta su total conclusión.

Enteradas las partes del alcance y contenido del presente instrumento, lo firman por cuadruplicado, en la Ciudad de México, a los __ días del mes de ____ de _____

POR: "LA SEP"

POR: "El ESTADO o LA INSTITUCION"

SECRETARIA DE EDUCACION PUBLICA

SUBSECRETARIO DE EDUCACION SUPERIOR

OFICIAL MAYOR

DIRECTOR GENERAL DE EDUCACION SUPERIOR
UNIVERSITARIA

ULTIMA HOJA DEL CONVENIO DE COORDINACION CELEBRADO ENTRE LA SECRETARIA DE EDUCACION PUBLICA Y LA UNIVERSIDAD _____, EN EL MARCO DEL PROGRAMA PRONABES.

